UKRAINIAN NEWS
The only Ukrainian Weekly west of Winnipeg
Address: UKRAINIAN NEWS
10012 - 109th St.,
Edmonton, Alberta Canada
Authorized as second class mail. Post Office Department, Ottawa

УКРАЇНСЬКІ ВІСТИ
UKRAINIAN NEWS

УКРАЇНСЬКІ ВІСТИ
Український Католицький Тижневик
Виходить кожного вівторка в Едмонтоні, Алберта.
Річна передплата в Канаді .. $3.50
Поза Канадою $3.00

No. 42. Vol. XXI Edmonton, Alberta, Tuesday, October 19, 1948.
Едмонтон, Алберта, вівторок, 19. жовтня, 1948. Число 42. Рік XXI.

Василій Володимир Ладика

БОЖОЮ МИЛОСТЮ І СВ. АПОСТОЛЬСЬКОГО ПРЕСТОЛА БЛАГОСЛОВЕННЯМ, АРХИЕПИСКОП, ОРДИНАРІЙ ЦЕНТРАЛЬНОГО ЕКЗАРХАТУ КАНАДИ

ДО ВСЕЧЕСНИХ І ВИСОКОПРЕПОДОБНИХ ОТЦІВ І ВІРНИХ ЦЕНТРАЛЬНОГО ЕКЗАРХАТУ. — МИР ОТ ГОСПОДІ І АРХИЕРЕЙСЬКЕ БЛАГОСЛОВЕННЯ

Рік 1948 запишеться в історії українців Канади взагалі а в історії українців католиків зокрема як РІК ЕПОХАЛЬНИЙ. В тому році, ми були свідками великих подій у нашому релігійному і національному життю. В дотеперішній нашій Дієцезії, що обнимала простори цілої Канади, основано три нові Дієцезії-Екзархати. Ми одержали двох нових епископів. Волею Святішого Отця, поставлено нові основи для дальшої нашої праці і для нашого життя у своїх шляхотних та високих стремліннях до здійснювання наших релігійних і національних ідеалів.

В любові до нашого українського народу, Апостольська Столиця на тім не задержалася. Декретом з 23 березня, 1948 року Святіший Отець Папа Пій XII, маючи на увазі, що українці в канадійській області збільшилися не тільки числом але і заслугою, установляє для Апостольського Екзархату Осередньої Канадійської Области, що обнимає провінції Манітоби і Саскачевану — КАТЕДРАЛЬНИЙ ХРАМ у церкві св. Володимира і Ольги в місті Винипегу.

З назначенням церкви св. Володимира і Ольги Катедральним Храмом нашої Дієцезії, ми,-українці Канади, дістаємо не лише виразні черти віруючого народу у лоні Христової католицької Церкви, але ми дістаємо також ясно очеркнені форми нашого українського походження, як співгромадян канадійської землі, на якій ми живемо і з якою буде звязана дальша доля цілих наших поколінь.

І тут зачинається нова сторінка нашого життя в Канаді. Тут зачинається високий лет до високих Божих і святих ідеалів українців Канади. Біля Катедрального Храму св. Володимира і Ольги, нехай зосередочується ціле наше життя в ріжноманітних його формах його релігійних і культурних змагань.

В час, коли наша Українська Католицька Церква дістала страшний удар на наших батьківських землях, Боже Провидіння зарядило так, що у серці канадійської землі, у місті Винипегу, стає величавий Катедральний Храм і то під іменем наших великих київських князів св. Володимира і Ольги.

Цей Катедральний Храм нашої Дієцезії-Екзархату є вже від року в розгарі будови. Дня 26 вересня ц. р. відбулося урочисте Архиєрейське посвячення угольного каменя при здвизі тисячів народа. Кожний, хто тільки приїде до міста Винипегу, звідує храм, що є в будові і радіє, коли читає на великому Угольному Камені напис: Катедра — Братська церква св. Володимира і Ольги, вересень 26 Р. Б. 1948.

Катедральна парохія церкви св. Володимира і Ольги дала дотепер блискучий примір братської солідарности і жертвенности у будові Катедри. Сто-пятьдесять-тисяч долярів виплачено по нинішний день. І в так трудах нема ані одного сотика чужого гроша. Все це жертви й ощадности членів катедральної парохії, котрі не чуються утомлені дотеперішньою працею і журбою. Противно, здається, що огонь молитви, жертви і праці ще більше розпалює їх братські серця.

І цей огонь молитви, жертви і праці катедральної громади нехай запалить серця жертвенности усіх вірних нашої Дієцезії. Катедральний Храм, це храм не тільки одної громади, це храм вірних цілої нашої Дієцезії. Перед нами ще багато праці. Багато жертв наших вірних потрібно до укінчення катедри. І тут, ми, відзиваємося до всіх вас вірних нашої Дієцезії.

Поспішіть зі щедрими жертвами на докінчення катедрального храму св. Володимира і Ольги. Поспішіть жертвами від поодиноких парохій, місійних станиць, від організацій і кожний від себе особно. Будьмо жертвенними і будьмо солідарними. Нехай катедральний храм св. Володимира і Ольги буде символом нашої моральної єдности, нашої сили, наших шляхотних і святих зусиль.

Ми віримо, що блискучий примір братської солідарности і жертвенности вірних нашого Екзархату, буде приміром для всіх українців Канади, буде живчиком до великого чину, для великих діл, яких ожидає від нас наша Христова Церква, яких сподіється від нас весь наш Український Народ.

Після прочитання цього письма, не відсуваймо справи на пізніше. Складаймо наші жертви сейчас: від парохій, місійних станиць, від організацій і поодиноко самі від себе. Всі жертводавці одержать свої належні посвідки і будуть поміщені в Пропамятній Книзі Катедрального Храму а жертводавці від $25 вгору, крім цього, будуть поміщені на Пропамятній Таблиці як "Ктиторі і Благодітелі" Катедрального Храму і память усіх буде згадувана від року в рід.

Памятаймо, що великих діл в життю народу довершується тільки терпеливою, пильною і постійною працею та жертвою усіх, кожного на свойому місці і серед свойого власного окруження. Тою пильною і постійною працею і жертвою будуймо наш катедральний храм св. Володимира і Ольги.

Молім Господа кожного дня, щоби дав нам цю так потрібну ласку глибокого розуміння наших завдань і нашої місії в цю сучасну хвилю великої руїни і трагедії нашої батьківської землі і нашого українського народу. Молім Господа, щоби наш катедральний храм св. Володимира і Ольги у Винипегу став нарівні біля храму св. Софії в Києві, щоби він став нарівні біля катедрального храму галицької землі св. Юрія у Львові, щоби грядучі покоління українського народу також і до нього звертали з тугою свої серця і у величі його, щоби славили по всяк часто БОГА ЄДИНОГО ВО ТРОЇЦІ СВЯТІЙ. Амінь.

Винипег, дня 11. жовтня, 1948.

† ВАСИЛІЙ,
Архиепископ Ординарій Центрального Екзархату Канади.

Злочин винищування народів

При кінці серпня ц. р. німецький посол Гавеляйтер порушив на засіданні баварського парляменту справу 200 тисяч німецьких утікачів, які вже після капітуляції Німеччини пропали в Югославії. Посол Гавеляйтер заявив, що у нього є документи, які свідчать, що тих людей по звірячому винищено. Звірство це подібне до звірств, за які міжнародний суд в Нюрнбергу засудив на кару смерти головних воєнних злочинців. Дальшим доказом цієї жахливої правди можуть бути масові могили жертв повоєнного терору. Зібраний до казовий матеріял баварьскої парлямент передав до рук представників окупаційних властей у Німеччині і до Організації Обєднаних Держав. Того рода злочин повинен бути засуджений всюди, де його тільки доконано. За того роду злочини повинні бути покарані також усі ті, що досі безкарно десятки літ винищували і дальше винищують міліони українського народу на українських землях та в цілій Московщині.

Малі держави затрівожені конфліктом між великими

Конфлікт між Росією а Британією, Зл. Державами і Францією тривожить делегатів малих держав до асамблеї О. Д. Вони прийшли до переконання, що затяжний конфлікт і щораз нові перепалки між великими державами можуть на решті завалити організацію Обєднаних Держав.

Малі держави висувають несміло пропозицію великим, щоб Америка, Британія, Франція,Росія і Китай перше замирилися між собою а потім почали спірні справи обговорювати наново і від початку.

В Раді Безпеки відложено справу Берліна на неозначений час. Представники малих держав, включно з Канадою, старалися посередничити між великими, однак великі порадили їм тихо сидіти і появилася заява, що малі ніколи не підіймались посередництва.

На міжнародній арені грають великі грачі, малі є тільки свідками.

ЖИДІВСЬКА ЖІНОЧА АРМІЯ

Держава Ізраїль зорганізувала в себе жіночу армію, яка вправді не є бойовою одиницею, але багато вдечому виручає чоловіків. Жінки переходять військовий вишкіл, мусять вміти обходитися з рушницею та ручною гранатою. Жіноча армія охоплює всіх жінок між 18 і 25 р. життя, що не мають дітей. У жінок, що підчас останньої війни служили в алянтських арміях, військовий вік сягає 35 р. життя.

Премієр Кінґ захворів в Лондоні

Премієр Мекензі Кінґ, що два тижні тому виїхав з Парижа до Лондону на імперіяльну конференцію премієрів, захворів і не візьме участи в нарадах Коммонвелту. Кінґ терпить на вадливий обіг крови спричинений недавною інфлюензою.

З Канади виїхав до Лондону урядуючий премієр Сан Лоран і він буде заступати Канаду на важних нарадах імперіяльної конференції

Появилися чутки, що Кінґ мабуть зречеться уряду премієра в Лондоні, де особисто вручить резиґнацію королеві Юріеві. Коли ж стан здоровля поправиться, Кінґ зложить свій уряд по повороті до Канади.

Велика чистка в Польщі з "ворожих елементів"

Комуністична партія і партія лівих соціялістів в Польщі мобілізують свої сили під гаслом "Прочистити всіх".

Тисячі аґітаторів і організаторів виконують брудну і кривавую роботу в кожнім місті, містечку й селі, вичищуючи "всіх правих, націоналістів і ворожі елементи". Чистка не минула самої комуністичної партії, з якої "прочищено" поверх 30 процент запідозрених в націоналізмі.

Заможнішим рільникам і середнякам відмовляє влада дер жавних субсидій, забороняє справувати уряди в кооперативах, тероризує жандармами і грабить реквізиціями.

Голод і тиф в Карпатській Україні. Бунти населення. НКВД замість хліба

Агентетво ІПК подало з Братислави на Словаччині повідомлення, що агенти НКВД до тої міри забрали все збіжжя з цьогорічного урожаю в Карп. Україні, що в кількох районах країни спричинило голод і тиф. Доведене голодом і тифом до розпуки місцеве українське населення збунтувалося проти большевицьких властям. Москва збільшила в цілій країні число політичних комісарів і НКВДистів, які мають втихомирювати збунтоване населення.

Відповідальність за цей загрозливий стан покладає населення на совєтську владу, з на казу якої більшу частину врожаю вивезено з Карпатської України на Схід. З поінформованих кол заявляються, що ці безоглядна акція совєтської влади в конфіскаті карпатсько-українського врожаю диктується з одного боку станом совєтського господарства взагалі, а з другого совєтською воєнною підготовкою. У звязку з цим покликується на вістки, згідно з якими після спочатку нібито вдалої грошевої реформи і опісля малощо не панічного падання цін, в СССР знову забракло товарів і через те ціни знову зрівнялися з колишніми, а в багатьох випадках х вже кількакратно перевищили. Демонстранти давали до зрозуміння, що населення не думає без опору зрікатися свого хліба. Згадується штучно викликаний Совєтами голод в Україні в 1933 році, в наслідок якого вмерло біля 3 міліонів людей.

Страйки у Франції подиктовані Комінформом

Страйк 320,000 вуглекопів у Франції треває два тижні і заподіяв поважні втрати в індустрії. Франція втратила через страйк 1,200,000 тон вугля а на поворот вуглекопів до праці нема ще надії. Комуністичні воєнні провідники загрозили 24 годинним страйком портових робітників. Комуністичний лідер Фрашон сказав однодумцям в Федерації Праці, що коротці страйки в головних індустріях є ефективніші як загальний страйк.

Премієр Франції Коїл зложив вину за страйки на Комінформ і французьку комуністичну партію. Страйками хоч чуть вони знищити европейську програму відбудови у Франції.

ПОЛОЖЕННЯ В ЛИТВІ

Недавно бельгійський столичний щоденник "Ля Лібр Бельжік" помістив зізнання одного литовця, що прибув в Зах. Европу зі свого краю. Розказує він про дальші депортації литовського населення в глибину Росії, підпільну боротьбу литовських партизанів та положення католицької Церкви. Він стверджує, що нині остався тільки один католицький епископ у Литві, а большевики дальше арештують й вивозять священиків та забороняють всяку форму організованого життя та появу католицької преси.

Перевибір трьох членів Ради Безпеки Обєднаних Держав

Як відомо Рада Безпеки О. Д. складається з пятьох сталих членів, якими є: Англія, Франція, Китай, Зл. Держави та Росія, та з шістьох несталих членів, яких вибирають на два роки на засіданнях генерального зібрання О.Д. Досі несталими членами були Бельгія, Колумбія, Сирія, Аргентина, Канада і Радянська Україна.

Дня 8 жовтня, в Парижі, вибрано на місце Бельгії — Норвегію, на місце Колумбії — Кубу, а на місце Сирії — Єгипет. До важности рішення потрібно кожному нововибраному членові дві третині всіх голосів членів О.Д. Треба було голосувати аж чотири рази, щоб вибрати нового члена на місце Сирії, бо про цей мандат змагалися Єгипет і Туреччина. Доперва в четвертому голосуванні Єгипет здобув потрібну кількість голосів. Єгипет був кандидатом держав арабського світу, які конечно хотіли перевести свого кандидата в члени Ради на місце уступившої арабської країни Сирії, — що з уваги на арабсько жидівський конфлікт було тим разом для держав арабського світу дуже актуальним.

КАНАДІЙСЬКІ ФАРМЕРІ купують більше машинерії як рік тому. В степових провінціях видали 61 процент більше на машинерію як торік.

Орґанізують протикомуністичний бльок Коммонвелту

Провідники британського Коммонвелту орґанізують на імперіяльній конференції в м. Лондоні "силу рівноваги" проти світового комунізму. У плянні є створити нову східно-західну спілку, що буде простягатися від Европи через Африку на Далекий Схід. Буде то буфорна лінія оборони між головними силами сходу і заходу.

Ідуть старання, щоб вплинути на Індію, щоб вона не проголосила повної від Британії незалежности, в противнім разі ослабиться протикому ністичний фронт Коммонвелту. Буде вжито всіх заходів, щоб притягнути до бльоку Бурму. Рік тому вона відірвалася від Британії, нині є тереном запеклої внутрішньої боротьби за намовою комуністів. В тих пла нах Африка буде другою лінією оборони проти наступу комунізму (Росії).

Тепер доперва починають їх пізнавати

В обох скандинавських державах Швеції і Норвеґії переведено недавно вибори в справі національної певности комуністів обох названих країн.

Подавляюча більшість, бо около 80 процент усіх запитаних шведів і норвежців заявили, що по їх думці комуністи в обох названих державах, на випадок нової війни, підуть разом з Росією проти власної батьківщини.

В Норвеґії навіть 30 проц. запитаних комуністів виразно признали, що на випадок війни норвежські комуністи стануть по стороні Росії.

Коли українці вже десятки літ переконували інші европейські народи, що на ділі комуністичні партії в світі є сліпими знарядям московської імперіяльної політики, то ті народи легковажили собі такі осторогі. В часі другої світової війни Сталін деякими тактичними потягненнями внутрі Росії ще більше обдурив наївних світових "пацифістів", що до дійсних намірів червоної Москви, та її пятої колони в цілому світі під назвою комуністичних партій чи "прогресивних демократів".

Тепер доперва починає світ пізнавати дійсну ролю та завдання комуністів в цілому світі.

МАНУЇЛЬСЬКИЙ НА ЛИСТІ СОВЄТСЬКИХ ШПИГУНІВ В АМЕРИЦІ

З останніх тверджень і доходжень в конгресовому Комітеті Не-американських Дій виявляється, що представник під совєтської України в ООД. "міністер" закордонних справ Дмитро Мануїльський, є між підозрілими совєтськими шпигунами в Америці, які намагалися викрасти таємницю атомової бомби. Мануїльського враховується теж до тих представників в ООД в Лейк Соксес, до яких з великими підозріннями і застереженнями ставиться Еф-Бі-Аї.

ПЛЯН ПРОДОВЖИТИ ЗАЛІЗНИЦЮ З БР. КОЛУМБІЇ ДО АЛЯСКИ

Між американськими фінансовими колами і урядом Брит. Колумбії відбуваються переговори в справі продовження залізниці Песифик Ґрейт Істерн з Бр. Колумбії до Аляски. Плян є дуже коштовний, бо за лізниця йде горами. Вона матиме значіння стратеґічне.

НА МАНИТОБСЬКИЙ університет записалося менше 802 студентів як минулого року.

ЗАХІДНІ держави збільшили пайку поживи для населення Берліна з 1730 на 2000 калорій денно.

В ПЯТНИЦЮ, 15 жовтня, впав перший сніжок в Едмонтоні і стопився. Минулого року перший сніг впав 8 жовтня.

ОРЕЧЕННЯ найвищого суду Канади в справі маргарини появиться при кінці жовтня.

ДЕРЖАВНИМ службовцям в Канаді будуть виплачувати платні що два тижні замість місячно.

ВІСТИ З ДІЄЦЕЗІЙ

АРХІЄРЕЙСЬКІ ВІДВІДИНИ ЗІ ЗАХІДНЬОГО ЕКЗАРХАТУ

24. жовтня — Мондер св. Спаса.
31. жовтня — Дейзленд, Алта.

= ★ =

АРХІЄРЕЙСЬКІ ВІДВІДИНИ ЦЕНТРАЛЬНОГО ЕКЗАРХАТУ

24. жовтня, в неділю, Архієрейська Служба Божа в Давфин, Ман., і Зїзд Української Католицької Молоді.

= ★ =

АРХІЄРЕЙСЬКІ ВІЗИТАЦІЇ ПРЕОСВ. КИР ІЗ. БОРЕЦЬКОГО

24. жовтня — Архієрейські Відвідини в Ошаві, Онт.
31 жовтня — Ґримсбі, Онт.
7 листопада — Візитації в Сиднїй, Нова Скошія.
14 листопада — Форт Френсис і околиці.
21 листопада — Кенора, Онт.
28 листопада — Су Сейнт Марі, Онт.

* * *

З нагоди "Листопадових Роковин" Їх Ексцеленція Кир Ізидор в асисті духовенства Торонта, відправить торжественну панахиду за поляглих борців за волю України в Катедральному Храмі 31 жовтня, в 7-ій годині вечером. Проповідь виголосить Їх Ексцеленція Кир Ізидор.

* * *

І-го листопада, о годині 9-ій рано Архієрейська Служба Божа в намірені Українського Народу і Панахида за бл. п. Митрополита Кир Андрея Шептицького.

Совєти горячково зброяться. Будують лінію укріплень на Україні

Швайцарська ґазета "Ное Цюріхер Цайтунґ" пише, що ґенеральний штаб совєтської армії в останніх тижнях дуже прискорив готування до війни.

Цікаве те, що головну вагу присвячується не сх.-німецьким теренам, але Україні, околицям на захід від Києва. Почавши від Винниці, через Бердичів і Житомир, в напрямі Рівного проходить забезпечена дротяними засіками оборонна лінія, що йде далі на північ в напрямі Балтику, на південь в напрямі Карпат. Зокрема сильно укріплений відтинок Винниця-Рівне. Там концентровано численні моторизовані піхотні та панцерні дивізії, що постійно їх змінюють.

Дуже важну військову ролю має відіграватн Камянець Подільський. Звідтіля можна, на випадок потреби, вдарити в напрямі Польщі, Чехословаччини чи Румунії. Одною з найважніших повітряних баз є аеродром у Львові.

Важною новиною в озброєнні совєтських вояків — є переставка з кріса на машинову пістолю. З важчої зброї — найпоширеніші артилерійські метачі мін. Совєтські фабрики продукують велику масу цих обох родів зброї. Від 1945 р. Росія продукує головно: метачі мін, танки, протилетунську артилерію, протипанцирні гармати та ракетні стрільна. Основні типи метачів: 8.2 цм., 12 цм. і 18-20 цм. В діянці моторизації — продукують найпростіші фабрикати. Трактовна індустрія продукує лиш ту сеницї, а не наколесні вози, щоб в той спосіб підготовити потягові машини для важкої зброї. Дуже помітно розвивається панцирна зброя. Часопис згадує 22 панцирні заводи, що з них найбільший в Кірово продукує найгрубші панцирні плити. В Саратові над Волгою, в панцирному заводі працюють день і ніч. Там також є площа вправ для пан цирних возів. Менші танки продукує фабрика в Дніпропетровську.

РОСІЯ — ДЕРЖАВА НЕВОЛЬНИКІВ — СКАЗАВ БРИТІЙСЬКИЙ ПРЕДСТАВНИК В ОБЄДНАНИХ ДЕРЖАВАХ

На міжнародній арені з московськими большевиками вже не церемоняться.

Британський делеґат Хр. Мейґю піддав дуже острій критиці невільничу систему в Сов. Союзі, і назвав її таки тими словами. Мейґю відповідав на оскарження совєтського представника, що британські піддані в кольоніях терплять і гинуть смертю наслідком виснаження.

Мейґю відповів: "Ніхто з представників Совєтського Союзу не має морального права робити такі оскарження. Голод і виснаження з сил є власне пляновою системою Сов. Союзу, стосованою до армії примусових робітників. Докази з совєтських урядових документів і з джерел поза Совєтським Союзом стверджують, що багато міліонів совєтських робітників живуть у страшній нужді й голодують під позором, що поповнили злочини проти совєтської влади".

Мейґю сказав, що в таборах примусової праці карається від 5,000,000 до 15,000,000 людей.

ВІЙНА ВІДНОВИЛАСЯ В ПАЛЕСТИНІ. В БОЯХ ЗГИНУЛО 500

Жидівський уряд відкинув новий наказ розємчої комісії Обєднаних Держав, щоб так жиди як і єгиптяни припинили бої коло Негеб, в полудневій пустині Палестини.

В неділю спалахнули бої між жидівськими і єгипетськими військами. Жидівська команда повідомляє, що жидівські війська атакують єгипетські позиції, які охороняють півколом місто Ґазу над морем. Жиди мають перевагу в повітрі. Єгиптяни подали, що в боях у полудневій Палестині вони від били жидівські наступи причім згинуло 500 жидівських вояків. Жиди відновили бої, щоб навязати контакт з обложеним містом Негев і доставити поживу для населення.

Головна кватира 5 держав буде у Франції

В авторитетних колах в Лондоні заявили, що головна кватира мілітарного союзу пяти західних держав буде находитися у Франції. Головна кватира буде місцем, де верховні команданти оборони під приводом маршала Монтґомеріа уложать докладні пляни на випадок війни.

В КАНАДІ зародило 80,000,000 бушлів картоплі і є надвишка якої тяжко збутися.

В РИМІ судять б. маршала Ґраціяні за співпрацю з німецькими націстами.

Втрати комуністів у виборах в Франції

В неділю, 17 жовтня, 38,000 французьких громад вибирали 100,000 правиборців, які 7 листопада мають вибрати 320 членів вищої ради республіки (сенату). Міністерство внутрішних справ проголосило такий вислід:

Соціялісти й незалежні соціялісти здобули 25 процент, незалежні радикали 20 процент, консервати 12 проц, народня партія Де Голя 12 проц, комуністи 10 проц., республиканська народня партія 8 проц. Між правиборцями інших партій знайдеться додатково 20 проц. прихильників Де Голя.

УКРАЇНСЬКА АПТИКА В АЛБЕРТІ ДЛЯ ВАШОЇ УСЛУГИ!

Виповняємо Лікарські Рецепти з найбільшою увагою і по умірковaній ціні.

В цій найстаршій аптиці в Алберті знайдете повний склад Аптичних Препаратів, Патентованні Медицини й Ветеринарські ліки.

Полагоджуємо лікарські рецепти поштою.

Василь Середа, B.Sc. Степан Середа, PHм.B.

The WESTERN PHARMACY

10310-101 St., Edmonton, Alta.

ОДИНОКЕ УКРАЇНСЬКЕ ПОХОРОННЕ ЗАВЕДЕННЯ В АЛБЕРТІ

В годині смутку по втраті дорогої особи в родині, приятеля чи знайомого—удавайтесь за сумлінною і ввічливою обслугою в похороненню, бальзамованню і в закупленню домовини та нагробних хрестів з міста чи з фармів до:

Park Memorial Funeral Directors

9700 - 111 AVE., EDMONTON Phone 22331 · LAMONT, ALTA. Phone 53 · VEGREVILLE, ALTA. Phone 11

В. М. СМОЛИК, управитель

Увага! — Едмонтон!

Подаємо до загального відома всім членам місцевої парохії св. Йосафата, як також й ширшому громадянству, що церковний жіночий комітет устроює — ЧАЙНЕ ПРИНЯТТЯ — в неділю, 17 жовтня в салі під церквою, о годині 3-ій пополудні. Дохід з якого буде призначений на церкву.

Просимо всіх взяти якнайчисленнішу участь, щоб своєю присутністю і жертвою причинитися до успішного приходу на церкву.

— Церковний Комітет.

Повідомлення про стан справи спровадження до Канади

Б. ВОЯКІВ УКР. ДИВІЗІЇ

З Великої Британії приходять вже повідомлення про те, що бувші вояки Дивізії звільняються до цивільного життя і вже можуть виїздити до інших країн.

Канадійський уряд покищо задержував всі АПЛІКАЦІЇ від кревних і близьких про допущення в Канаду цих хлопців в завішенню.

Як ми дістали повідомлення з авторитетних джерел справа змінилася на краще.

Канадійський уряд уділятиме дозволи на іміграцію до Канади тих осіб з цієї категорії, які дадуть документальний доказ, що вони вже увільнені до цивільного життя.

Тому всі ті, що подали аплікації до уряду, а також ті, що хотять такі аплікації робити, мають повідомити того, кого хотять спровадити, щоб він негайно прислав їм засвідчену копію свого документу про надання йому цивільного стану. Коли така копія документу буде одержана, то її треба буде залучити до аплікації і просити уряд про уділення дозволу.

Комісія Поселення КУК.

Під увагу новоприбулим

В біжучому році в ріжні місцевости Алберти, а зокрема також до Едмонтону прибуло деяке число українських родин та поодиноких українських громадян зі скитальщини в Европі. Та щоб допомогти новоприбулим відповідно влаштуватися в нових умовинах життя в Канаді — при відділі КУК зорганізовано комісію приспосіблення новоприбулих, до якої увійшли представники українських національних організацій з Едмонтону і представники новоприбулих. Комісія працює в Українському Народному Домі в Едмонтоні, 9620-109 Евеню, в малій кімнаті на право, де новоприбулі до Едмонтону можуть дістати бажані інформації.

— Комісія Приспосіблення.

Калґарі і Околиця — Увага!

У неділю, 17 жовтня, о годині 8-ій вечером у салі при українській греко-католицькій парохії П. Байрак виголосить інтересний відчит на тему: — "Теперішня світова ситуація та вигляди на будуче".

Проситься українське шановне громадянство о чисельну участь.

ЗА ГУСКОЮ ЖИТТЯ ВТРАТИВ

Мисливський сезон небезпечний не тільки для диких качок і гусей, але й для людей. У Манитобі згинув 45 літній Л. Рост з Брендону, коли його стрільба випалила несподівано і куля вдарила його. Знову 21-літній Дмитро Весоловський, з дистрикту Линдвил коло озера Винипеґосис, поліз у воду за зістріленою гускою і втопився. А коло Стонвал сезоновий "мисливець" замість до качок вистріляв до 12-літнього хлопця і тяжко його поранив.

Michael Andruchow

PHYSIO THERAPIST

Фізіо-Терапічні обходження поможуть або цілком вилічуть слідуючі недуги: Артрайтис, Нервовість, Сіятику, Ломбеґо, Параліж, Нюрайтис, Затерпнення і багато інших хронічних недомагань. — Також спеціялізуємо в Колоник Терапії і зниженню надмірної ваги.

307 UNION BLDG. — 10023 - 102 Ave., EDMONTON, ALTA. Phone 27923

Banzo Construction Co. Ltd.

ЗАГАЛЬНИЙ КОНТРАКТОР

Відновляємо — Будуємо — Направляємо — також — Малюємо — Покриваємо Дахи і Виконуємо Всяку Цементову Роботу! — Умірковані Ціни!

Вдавайтесь на адресу: 10648 - 112 Ст., Тел.: 27428

ЕДМОНТОН, АЛБЕРТА.

Armstrong's Drugs & Stationery

"Reliable Drug Store"

10363 - 97 STREET — Phone 27211 — EDMONTON, Alta.

ПОСЛУЖИМО ВАМ СКОРО, СПРАВНО І ВВІЧЛИВО У ВСІХ ВАШИХ АПТИЧНИХ ПОТРЕБАХ

Володимир Мадай і П-тво Ю. Наконечні, Властителі.

У справі кліш в "Українських Вістях"

Повідомляємо ще раз, що Редакція не буде поміщувати в "У. В." великих кліш з кількома особами. Це є безпотрібна витрата дорогого місця в газеті. Звичайно менші групи людей, від 3 до 10, помістяться дуже добре на кліші на дві вузькі колюмни. Більші кліші, на 3 і 4 колюмни в газеті, поміщуємо тільки як групові знимки з кільканадцяти і більше осіб. Звичайно присилають нам великі кліші вже готові і ми не можемо їх використати.

— Редакція

Ескімоси змінили звичаї. Тепер фотографують гостей

Канадійські ескімоси змінають скоро спосіб свого життя. Багатші мають моторові човна, стрільби до польовання, радія.

Капітан Рекс Олдфорд, що вернувся шкуною з північних морей до Галифаксу, оповідає:

Одного дня в літі ми закинули якір в заливі Фробішер на острові Беффина. До нас шпарко приплив каяк з ескімосом, який видрапався на поклад, витягнув кемеру до фотографовання і сфотографував здивованих моряків. Подібний випадок трапився, коли корабель плив в іншому місці. Зявився молодий ескімос на каяку і сфотографував наше судно. Коли протиторпедовці Гайда і Нутка вернулися з плавби на північних водах, один моряк оповідав: Ми кинули пачку папіросів ескімосові. Думали, що він візьме їх за цукорки. Ескімос витягнув одну папіроску, вложив в зуби, з кишені витягнув опантеновану запальничку, запалив і преспокійно покурював.

ВЖЕ НАДІЙШОВ ЖУРНАЛ "ЖИТТЯ І СЛОВО"

Подаємо до загального відома наших читачів, що наша редакція вже одержала перші числа журналу "Життя і Слово", квартальника для релігії і культури під редакцією п. А. Моха. Хто хоче замовити у нас той журнал, нехай перешле поштою до редакції Укр. Вістей 50 центів, а ми негайно перешлемо йому той журнал. Радимо поспішитися з замовленням, бо запас наш невеликий, а попит за журналом, який містить дуже добре опрацьовані статті українських і чужих авторів з релігійного і культурного життя є дуже великий.

ДИКИХ КАЧОК ПОВНО НА ЗАХОДІ

Стрільбуни не можуть натішитися, що цього року є дуже багато диких качок. Гусей трохи менше як буває нормально.

В неділі не вільно в Алберті полювати на гуси й качки, але вільно стріляти — ворони й сороки. В осени буває часом, що гуска чи качка схожа в неділю на ворону й сороку.

ВЕРТЯТЬ ЗА НАФТОЮ НА ПЕРЕДМІСТІ ЕДМОНТОНУ

Нафтова гарячка спровадила інжинірів Імпіріал Ойл Лтд. на передмістя Едмонотону. Почали вертіти за нафтою на фармі коло гостинця до Ст. Алберт, всього миля від залізничої ярди Донвеґен і сім миль від середини міста.

Др. Петро Курило

Ветеринарний Лікар.

VEGREVILLE, ALBERTA

Телефон 26 або 40.

НА ПРОДАЖ

РЕСТАВРАЦІЯ І ҐРОСЕРНЯ

Будинок і все устаткування вартости $2,500. Товар, який знаходиться в склепі має вартости на $2,500. Продам за інвойс прайс, по гуртовій ціні. Знаходиться в добрій збіжевій околиці, де населення мішане. Близько помешкання є добра вода. В місцевості вища школа.

По дальші інформації прошу вдаватися на адресу: —

ROYAL CAFE
Clair, Saskatchewan

Медсестри (норси) з поміж новоприбулих українських скитальців можуть знайти працю в шпиталях Едмонтону. Заінтересовані медсестри можуть писати в тій справі, з залученням своїх документів, до:

Д. ЯНДА
11142-85 Евеню, — Едмонтон.

Office Tel.: WA. 7190 Residence Tel.: LL. 9192.

І ЮРІЙ РОБОРЕЦЬКИЙ LL B

Адвокат, Повновласник і Нотар.
Заступає у всіх судових справах.

JOHN GEORGE ROBERTS, L.L.B.

302 Temple Bldg., — Bay & Richmond Sts., Toronto, Ont.
Вечерами: 2902 Dundas St. W., — Phone: MU 6260.

ROMANICK & ROMANICK

Адвокати, Повновласники і Нотарі

Заступають у справах карних і цивільних, судових і позасудових.

МИКИТА РОМАНЮК — 511 Temple Bldg. TORONTO, ONT. Телефон Elgin 2585
МИРОСЛАВ РОМАНЮК — 303 Canada Bldg. WINDSOR, ONT. Телефон 3-4741

Петро Старко Йосиф Старко

ОКУЛІСТИ - ОПТОМЕТРИСТИ

230 Tegler Building Edmonton Telephone 21248
Екзамінують очі — Припасовують окуляри.

Левко Г. Фарина

ОКУЛІСТ — ОПТОМЕТРИСТ

202 Union Building, Edmonton, Alberta. Phone 28631
Екзамінує очі — Припасовує окуляри

СТЕФАН А. КОЗАК

Окуліст — Оптометрист

1765 Hamilton Street Phone 4347 Regina, Sask.
Екзамінує Очі — Припасовує Окуляри

Др. І. В. Челядин

ХІРОПРАКТИК

Модерна Клініка з найновішими приладами — інструментами, (X-Ray і Neurocalometer) — щоб дати Вам Хіропрактичну поміч для вдержування Вашого здоровля.

9 - 11 Credit Foncier Bldg., — Edmonton, Alberta. — Telephone 28525
(Через дорогу від Годсон Бей)

ХАТИ НА ПРОДАЖ

Новий стоко бангалов на 6 кімнат. Бейсмент відповідний на ще 4 додаткові кімнати. Положена в дво-родинній зоні. Це є новий дім, дуже добре збудований. Ціна $13,000 готівкою або на сплати

Семі-бонгалов на 6 кімнат в Годсон Бей Резерві. На головній підлозі має ливінг рум, 2 спальні, кухня і купіль, дві спальні на горі. Цілий бейсмент, великий льот. Ціна $8900, з $4,000 готівкою.

О скору продаж, зголошуйте свою посілість до "Енді". Маємо купці на міські посілости, фарми, готелі і інші бизнеси.

Маємо списи зі всіх частин міста, в ціні від $2,000 до $20,000, — За хатою або позичкою — побачте Енді.

HAWKEYE INVESTMENTS Ltd.
205 Kitchen Bldg., — Edmonton
Phone 26366

ФАРМА НА ПРОДАЖ

160 акрів землі 6 миль від міста Едмонтону. 120 акрів виорано; 30 акрів паренини. Хата з дощок на 7 кімнат з газовим опалюванням. Всі інші будинки в добрім стані.

Ціна: $7,000.00 готівкою.

Вдавайтеся на адресу: —

М. К.
9544 - 104 Ave., Edmonton

ФАРМА НА ПРОДАЖ

Пів секції доброї землі. Добрі будинки. Подостатком сіна. 8 миль на полудне а 2 милі на захід від Рочфорд Бридж.

Вдавайтесь на адресу:

ERNEST PAGE
Rochfort Bridge, Alberta.

ПЕРЕДПЛАЧУЙТЕ І ПОШИРЮЙТЕ УКРАЇНСЬКІ ВІСТИ

DR. P. P. KAYE, M.D.
(Кошовський)

Лікар, Оператор і Акушер.
(Попередно в Мирнам, Алта.)

219 KITCHEN BLOCK
10164-101 Street, Edmonton
Off. Phone 21529. Res. 71744

НАПРАВА

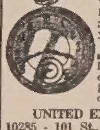

Гарантована і скора робота по дуже умірковaній ціні.

Принимаємо замовлення поштою. Продаємо і міняємо годинники, фото-камери, перстені й таке інше.

UNITED EXCHANGE
10285 - 101 St., Edmonton

JOSEPH KOZIBRODA
Physio Therapy

З Практикою зі Старого Краю.

Лічить ріжні недуги та направляє надвихнені кости.

10663 — 95 St. Edmonton, Alta.
Phone 25795

БУДІВЕЛЬНІ ПЛЯНИ

виготовляє фахово і скоро інж.

W. BATYCKY
9687-99 Street — Edmonton
Ph. 29817, Room 18, (evenings only)

На Продаж або на Винайм

Хата на пять кімнат, свіжо помальована; курник 14x22 на цементовaнім фундаменті; ґараж 12 21 з дощок; разом з 3¾ акрами добре справленої землі. На розі 142 ст. і 111 евені: — 11150 - 142 стріт.

Вдавайтесь на адреси: —

9829 - 88 Евені (між 5 а 8 вечером)
Телефонуйте 33033
або до офісу в Гренд Готель.

СЛАБІ, НЕРВОВІ ЗЛІСНІ "Кожного Місяця"?

ТАК ПОПРОБУЙТЕ ЦЕ ЗНАМЕНИТЕ ЛІКАРСТВО!

Чи вам дошкулюють клопоти женських функціональних місячних забурень? Чи це приносить вам терпіння, чуття нервовости, ослаблення, умучення — в тім часі? Так спробуйте Лидія Е. Пінкгемс Веджетебел Кампавнд на поміч повищого.

В недавній пробі воно показалось дуже помічним женщинам так терплячих. Ви повинні попробувати його.

Пінкгемс Кампавнд є так званим матичним усмирювачем. Воно має успокоюючий наслідок на один з женських найважніших органів.

Понад 70 років тисячі дівчат і жінок звідомляли поміч. Ану побачите, чи Ви також не окажете знаменитих вислідів. Варта спробувати.

УВАГА: Можете воліти Лидія Е. Пінкгемс пігулки з додатком заліза.

Lydia E. Pinkham's VEGETABLE COMPOUND

АДВОКАТИ

Петро Грещук, B.A., LL.B.
АДВОКАТ І НОТАР
перепроваджує справи цивільні й кримінальні у всіх судах.
719 McLeod Bldg., Edmonton.
Тел. офісу 24047. Тел. дому 71435

J. E. BASARAB, K.C.
АДВОКАТ І НОТАР
Полагоджує всякі справи.
41 Gariepy Block, Edmonton.
Телефон 21642

P.A. Miskew, M.A., LL.B.
АДВОКАТ І НОТАР
веде свою канцелярію в спілці з
SHORT & CROSS
2nd Floor Bank of Nova Scotia Bldg
Edmonton, Alta. Telephone 21151

Harvie & Yanda
Адвокати й Нотарі
202 Bank of Toronto, Edmonton
Можете писати до нас по українськи

ІВАН ДІКУР, B.A., LL.B
ІВАН КОШУТА, B.A., LL.B.
Адвокати, Повновласники, Нотарі.
Перепроваджують справи судові, кримінальні, цивільні й тестаментальні. п. Кошута буде в своїм офісі в Виллингдоні кожної суботи а в Голден кожного четверга.
DECORE & KOSHUTA
Box 244 — Vegreville, Alta. — Phone 42

JOS. M. LAZARENKO, LL.B.
Адвокат і Нотар
Переводить Всякі Судові Справи
Box 44. Myrnam, Alta. Phone 4

МИХАЙЛО Г. ПОНИЧ
Адвокат, Повновласник, Нотар
MICHAEL H. PONICH
LL.B., M.L.A.
Two Hills, Alta., Box 88.
Телефон 4.

ЮРІЙ ШКВАРОК
Адвокат і Нотар
полагоджує всякі справи
9948 - 88 Ave., — Edmonton

Т. Р. БІҐОРА, Б.А.
УКРАЇНСЬКИЙ АДВОКАТ І НОТАР
заступає в справах цивільних, карних і маєткових. Його офіс над
Bank of Toronto, 31A Queen St.
St. Catharines, Ont.
Off. Phone 5-7585 Res. 2-1453
В ГРИМСБІ, Онт.—урядує в суботу від 2 до 5 годин під адресою —
14 Ontario St. — Phone 261 R

HAYWARD'S
ДЕ КОЖНЕ ВАШЕ КУПНО Є ЗАГАРАНТОВАНЕ НАШОЮ ПОЛІСОЮ
RELIABILITY LUMBER
Люмбер — Прибори Будівельний Матеріял
HAYWARD LUMBER Co. Ltd.
Edmonton, Alta.

АЛБЕРТІЙСЬКА ДЕНТИСТИЧНА ЛЯБОРАТОРІЯ
Churchill Bldg., Edmonton
9964 Jasper Ave. — Suite 31.
Телефон 25649

FINER QUALITY BETTER SERVICE
CUTS DESIGNS
PHONE 25892
PAZDER Art ENGRAVING
9737-109 ST. EDMONTON, ALBERTA

ПРОДАЖ ФАРМІВ, ДОМІВ І БИЗНЕСІВ

Запрошуємо приїзджаючих до Едмонтону, або тут замешканих, щоб нас відвідали й порадились в справі купна або продажі фармів, готелів, домів і т. п. Даємо найкращу услугу.

NICK MELNYCHUK'S REAL ESTATE
10533-97 St. — Edmonton, Alta.
Phone 27316

ЛІКАРІ, ДЕНТИСТИ

Лікарі й Оператори в Едмонтоні
ДР. ІВАН ОРОБКО
ДР. ІВАН СМУЛЬСЬКИЙ
212 Tegler Bldg., Edmonton
Телефон 27342

Тел. Офісу: 21748. — Дому: 31630
ДР. М. М. СЕРЕДА
Лікар і Оператор.
9909-109 St. Suite 5, Edmonton
(зараз на північ від Адміністраційного будинку на 109 стріті).

ДОКТОР Й. МЕҐАС
Лікар, Оператор, Акушер
Венеричні і Скірні Недуги
10164A-101st Street, EDMONTON
Suite 201 Kitchen Blk., Phone 24645

ДР. ЙОСИФ БУЛАНЖИЙ
Лікар, Оператор і Акушер
Boulanger Bldg., Edmonton
Телефон 22009

ДР. В. А. ШАНДРО
Оператор, Спеціяліст ниркових недуг та залози (Простейт Гленд) що регулює моч.
Член Королівської Колеґії Хірургів.
GARNEAU THEATRE BLDG. Edmonton
за південнім кінці мосту Рай Левел.
Тел. офісу: 34778 — Тел. дому: 32688.

ДР. СТЕНЛЕЙ ВАРШАВСЬКИЙ
Лікар, Оператор, Акушер
420 Tegler Bldg., Edmonton
Тел. офісу 21401. Тел. дому 74580

Тел. офісу: 26905 — Дому: 23754
ДР. С. Л. ЯРЕМЧУК
Дентист.
X-Ray
204 Union Building — Edmonton.

Тел. офісу 22411. Тел. дому 62850
DR. B. N. SHLAIN
ДЕНТИСТ — DENTIST
428 Tegler Building
Edmonton, Alta.

Тел. офісу: M1003 Дому W2006
DR. S. YAHOLNITSKY
Лікар, — Акушер — Оператор
Спеціяліст у Хірургії
210 Southam Bldg. Calgary, Alta

ДР. Ю. ДРАҐАН
D.M., C.M., L.M.C.C.
ЛІКАР, АКУШЕР, ОПЕРАТОР
601 Canada Bldg., Saskatoon.
(коло сіенарської стації).

Тел. Офісу 6665 Тел. Дому 8078
Др. Стефан Воробець
M.D., L.M.C.C.
Лікар — Оператор — Акушер
414 Canada Bldg., Saskatoon.
(коло сіенарської стації)

ДР. БАЧИНСЬКИЙ
M.D. L.M.C.C.
ЛІКАР, АКУШЕР І ОПЕРАТОР
Екс-Рей, флороскопія і радітермія.
DR. V. F. BACHYNSKI
506 McArthur Bldg., Winnipeg
Тел. Офісу: 95 673 Рез. 53 863

Телефон: S-521
ДР П. ВЕНЬҐЕР
M.D., C.M., L.M.C.C.
Спеціяліст у внутрішніх та скірних недугах
400 Victoria Ave., Fort William, Ont.

Тел. Офісу 97 012 Дому 55 707
Dr. Harry Hershfield
Лікар, Оператор.
Екс-Рей. Лікуємо всякі недуги.
612 Somerset Bldg., Winnipeg, Man.
(Говорю по українськи)

ВЕҐРЕВИЛ І ОКОЛИЦЯ!
Екзамінуємо очі що суботи в Веґревил, під адресою
Peter Starko
Окуліст — Оптометрист
Legion Hall, Ste. 3, Vegreville
Едмонтонський офіс , під адресою
230 Tegler Bldg., Edmonton.

ГОСПОДАРСЬКІ СПРАВИ

НАСІННЯ ЗБІЖЖЯ ТРЕБА ВІДНОВЛЯТИ

Рільникам добре знане явище, що з часом насіння вироджується і то головно на ґрунтах низько положених, буйних, напливових, менше вже на легких, не так засібних. Воно дрібне, стає легке, тратить свій кольор. Його солома слабне. Горох стає хробачливий. Бараболя стає менш видатна, дрібніє, тратить форму. Взагалі насіння піддаються всяким хворобам. Зерно падає з року на рік, коли б навіть якнайкраще управляти поле і гноїти. Кажемо тоді: 'Зерно звелося, тому треба його відмінити, відновити, відсвіжити.

Одначе відсвіжити не значить купити нове насіння у когонебудь, наприклад, у гандляря. На засів треба купити найліпшу відміну, вже випробовану чи то у знаних продуцентів збіжжя, чи у досвідстаціях, чи в господарствах, які відомі є з добрих відмін.

Найліпше купувати в той спосіб, що береться кілька знаних з добрих відмін по яких 25 фунтів і всі засівається того самого дня на малих кусниках ґрунту, однаково нахилених. В часі росту нотуємо собі як кожна сходила, як росла в кущ, як витримувала зиму, котра коли дозріла, котра дала більше насіння, яке стебло, яке зерно. Таким чином ми трапляємо на відміну, яка відповідає найліпше нашій землі і затримуємо її для розплоду.

Кожний добрий господар старається не допустити до занепаду цієї відміни. Він добирає собі з нього насіння до засіву в той спосіб, що вибирає найліпше колосся, яке визначається прикметами цієї відміни.

Збіжжя тієї самої відміни на лані має рослини з ріжними прикметами. Одні колоски дозрівають скорше, другі пізніше, одні колоски більші, другі менші, одні набиті, другі ні ітд., навіть зерно того самого колосу одно від другого чимсь відмінне. Річ в тому, щоб вибирати ліпше колосся, а з нього найліпше зерно, бо його прикмети повинні перейти на потомство. Так зібране зерно засівається на розплід, а все інше йде на їду чи на продаж. Таке вирощування називається родове.

При доборі не береться колосся зі снопів, а просто з поля, як збіжжя ще на пні. Це тому, бо не треба брати колосся з місць виїмково корисних, наприклад не з того місця, де перед засівом лежала купа гною, бо прикмети такого зерна не є дідичні, а виїмкові, вони в гірших умовинах зникнуть. Також не беру з піль сильно загноєних, коли маю так само добре зерно з гірших піль. Не належить також брати зі складу чи зпід межі. При виборі треба дивитись не лиш на якість колосся і зерна, але й на те, щоб воно було без ржі, щоб мало добру довжину і грубість. Вибравши колосся, відтинати в нього чубки і споди, а середину лишається на розплід. Вибране так зерно висівається на полі. Сіється зерно зібране за гарної погоди. Такого зерна не молотиться машиною, а цілами, бо ціп найменше його ушкоджує. Відтак треба його докладно вичистити з послідуй аж тоді сіяти на окреме поле.

Добір і плекання насіння на розплід, це робота гарна й корисна. Вона ублагороднює душу самого рільника в його поривах витворити щось ліпшого, благороднішого. Цією дорогою може рільник виплекати збіжжя, що або ліпше закорінюються, або розростається ліпше в корч, або відпорніше на слабости, на виляганя, з ніжнішою половою-лускою, раніше або пізніше, витривале на морози, посуху і т. д.

Навіть коли спровадимо якусь добру нову відміну, то й з неї треба добирати, щоб не вироджувалася.

ВЕЛИКА ПОЖИВНА ВАРТІСТЬ АЛЬФАЛЬФИ ЯК ПАШІ

Албертійський університет перепровадив у кооперації з Національною Дослідною Радою ряд дослідів, що мають на цілі поправити поживність паші, даваної вівцям у роках, коли довгі зими, вівцям трудно пастися, або коли внаслідок посухи добір свіжої паші на фармі обмежений.

Досліди перепроваджувані цілий ряд літ виказали, що сіно з альфальфи має в собі поживні складники, що майже вповні заступають пашу зі свіжого пасовища. Вівці, що діставали зі своєю пашею, задержали повне здоровля й відпорність проти хоріб, мимо того, що їх годовано сухою пашею ціле літо й зиму.

Це дуже вартісна інформація для фармерів і ренчарів, щоб у роках, коли брак паші і її треба купувати, звертали більше уваги на сіно з альфальфи, що дасть у годуванні товару ліпші результати, як яка небудь друга паша.

ЖЕНЩИНИ!

ЗАТРИМУЙТЕ СВОЮ МОЛОДУ КРАСУ ВИПРОБОВАНИМ СРЕДСТВОМ КРАСИ

МОРФОСА КРІМ

Ви самі переконаєтесь, що Морфоса Крім зменшує протя в шкірі, вигладжує зморшки, усуває угри, прищі, веснянки і жовті плями та робить — як кажеться в українській пісні — "личко як кров з молоком", пухким та румяним.

Слоїк $1.10 з пересилкою.

Можна набути у:

The T. Eaton Co. Ltd. Winnipeg

або

DUFFERIN DRUG STORE
239 Dufferin Ave., Winnipeg, Man.
(Corner King and Dufferin)
(Один бльок від Мейн Ст.) Dept F.

ПІДМОРСЬКИЙ ТУНЕЛЬ В НЮ ЙОРКУ

В ночі з 15 на 16 вересня перекопано останніх 115 стіп підморського тунелю з Ню Йорку до Бруклина і в такий спосіб получено дільниці Менгетен і Бруклин того найбільшого міста в світі сухопутним шляхом для вжитку авт і інших возів. Будову того тунелю розпочато 1940 року. В часі війни з причин недостачі матеріялу будова була перервана. Цілковите викінчення того тунелю є пляноване на 1950 рік.

ЗУДАР ДВОХ ЛІТАКІВ

В околиці міста Картієвіль два літаки, пробуючи осісти на летовище, зударилися і впали на землю. Обслуга обох літаків, зложена з чотирьох летунів, згинула.

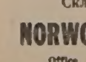

Все Потрібне для Будови

По Уміркованій Ціні — Дістаньте в Своїм Складі Будівельного Матеріялу

NORWOOD LUMBER COMPANY

Office EDMONTON Yard and Factory
11263-86 Street—Phone 73092 9201-114 Avenue—Phone 71000

Р. ФІРМАНЮК, властитель.

Консервати вибрали Кеннеді новим премієром Онтерія

Консервативні посли до онтерійського парляменту вибрали Т. Л. Кеннеді своїм провідником на місце Дж. Дрю, який уступає з уряду премієра Онтерія й перебере нові обовязки доміняльного консервативного лідера. Кеннеді обійме по ньому уряд премієра.

ЗНАЙДЕНО РОЗБИТКИ ЛІТАКА ЗПЕРЕД 5-ТИ ЛІТ

Перед пяти літами пропав літак з цілою залогою і пасажирами, коли перелітав через Британську Колумбію. Пошукування за розбитками не дали жадного висліду. Від того часу минуло 5 літ і ніхто вже навіть не думав про той випадок літака.

Доперва перед кількома днями в великому ярі біля Форт Нелсон мисливці, що наставляли пастку на дичину знайшли розбитки того літака, 11 трупів з залоги його і паперові гроші на суму півміліона, що були на літаку в часі його катастрофи.

Смерть з великої радости

Дня 11 жовтня прибула з Німеччини до своєї сестри на фарму в Спрінгсайд 54 літня Олена Селент. При зустрічі з рідною сестрою Олена Селент так сильно зворушилася, що серце її не видержало того зворушення і вона таки зараз померла. Рідний брат помершої, що також в околиці Спрінгсайд фармерує, коли приїхав на фарму сестри, щоб побачитися з сестрою, застав вже тільки трупа приїзшої.

ВИГОЛОСИВ ПРОМОВУ НА СВОЇМ ПОХОРОНІ

У Ричланд Сентер, стейту Висканзин, помер дня 3 жовтня Енох Джуел у 86 році життя. Померший ще перед пяти літами наговорив свою посмертну промову на ґрамофонову плиту, в якій висловив свою життєву фільозофію. Ту плиту казав він накрутити на своєму похороні. За життя ще приготовив собі нагробну плиту і зробив власну знимку, яку помістив на тій плиті.

ВИПУСТИЛИ З ВЯЗНИЦІ ЗАСУДЖЕНИХ У ПРОЦЕСІ ГУЗЕНКА

Катлин Вилшер і Емма Войкін, обі засуджені в шпигунськім процесі в 1946 році, вийшли на волю. Частину кари подаровано їм за примірне поведення в вязниці.

СКІЛЬКИ ЛЮДЕЙ НА СВІТІ

Статистичне Бюро О. Н. зробило зіставлення кількости населення всіх країн світу на рік 1946, крім СРСР. На підставі зібраних матеріялів довідуємося, що в тому часі на земній кулі жило (включаючи СРСР) понад два і чверть міліярда людей.

В Африці було 183 міліони населення, в Америці 304 міліони, в Азії (без СРСР) 1,220 міліонів, в Европі (без СРСР) 383 міліони, в Океанії 12 міліонів. Коли до цих даних додати ще стан населення СРСР з 17 січня, 1939 року, 170,467,000, одержимо стан людей на цілому світі — два й чверть міліярда.

Новоприбулі вивчають англійську мову

Старанням Відділу Канадійського Горожанства при департаменті державного секретаря і при співпраці Шкільної Ради публичних шкіл в Едмонтоні зорганізовано в двох школах курси навчання англійської мови для новоприбулих до Канади зі скитальщини іміґрантів. Такі курси відбуваються два рази тижнево від 8 до 10 години вечорами в Ст. Меріс школі і в Мекдугал школі в Едмонтоні. В обох школах навчають новоприбулих в кількох відділах. Новоприбулі масово користають з тих курсів і поважно ставляться до справи доброго засвоєння собі знання урядової мови нової батьківщини Канади.

Уряд доручив ще раз провірити фрейтові оплати

Сім канадійських провінцій, крім Онтерія і Квебеку, виграли частинну перемогу в справі підвишки рейту на залізницях. Домініяльний уряд доручив раді транспорту перестудіювати 21-процентову підвишку фрейту в світлі нових умовин і протесту сімох провінцій, а з тим перестудіювати також нове домагання залізниць, щоб уряд позволив їм піднести фрейт о дальших 20 процент.

Однак рішення оттавського уряду не тішить протестуючих провінцій. Вони жадали королівської комісії, а уряд наново передав справу раді транспорту, тій самій, що помимо протестів таки позволила залізницям піднести фрейт о 21 проц.

Поліція розпізнала двох дальших банкових злодіїв

Перед около трьома неділями на один з банків в Монтреалі напало трьох бандитів, щоб гроші з того банку зрабувати. Коли двох бандитів, узброєних в револьвери, вступили до банку, а третій стояв на сторожі з готовим до втечі автом — надійшли поліцисти, перед якими стійковий з автом утік, полишаючи своїх товаришів в банку на поталу судьби. На нещастя поліції, присутні в банку бандити убили, вистрілами з револьверів, двох поліцистів і в замішанні, що внаслідок того повстало, утікли безслідно.

На другий день, по невдалому рабунку, поліція в Монтреалі зловила того бандита, що стояв на сторожі з автом, а двох дальших дістала в свої руки доперва тоді, коли вони, незаплативши за ґазоліну, попали на 30 днів до арешту, де звернули на себе підозріння на участь в нападі на банк. По докладному провіренні справи, підозріння поліції оказалося правильним і два дальші "пташки" банкових вломів пішли в руки судової справедливости, де чекає їх заслужена кара.

УРЯД ЗАПЕРЕЧИВ, ЩО ВИКУПОВУЄ ОПОНИ Й АНТИФРІЗ

Представник уряду в Оттаві заперечив, що уряд викуповує автомобілеві опони (тайри) і антіфріз на випадок війни. Сказав, департамент державної оборони робить "нормальні" закупи, пересічно за $10,000,000 до $12,000,000 місячно, подібно як робив через останні два роки.

Декотрі продавці говорять, що тих річей тепер обмаль, бо уряд робить великі закупна.

АМЕРИКАНЦІ МОЖУТЬ ВІДВІДУВАТИ ІТАЛІЮ

Італійське міністерство закордонних справ повідомило дня 5 жовтня, щоамериканські громадяни, які бажають відвідати Італію на "короткий час", не потребують на це конзулярних віз і дозволів італійських властей.

Натомість американські конзуляти в Італії видають зі свого боку візи для тих італійців, які бажають відвідати Америку.

Ширіть Українські Вісті!

Канадійський Доходовий Податок

1. Хто платить доходовий податок у Канаді?

Всі канадійські мешканці з річним заробітком вище означеного мінімума обовязані платити доходовий податок. Його платять усі канадійці на покриття коштів адміністрації та те саме мусять робити новоприбулі. Без цього податку не можна б втримати належної адміністраційної машини в краї. Хто має більший прихід, той платить більший доходовий податок.

2. Як платиться доходовий податок у Канаді?

Працівникові, що дістає заробітну платню, відтягають відповідну частину грошей на доходовий податок з кожної платні так, що при кінці року майже 95 відсотків його податку виплачено. Ви маєте виповнити формуляр про доходовий податок і вислати до Окружного Бюра Доходового Податку (Дистрикт Інком Текс Офіс). Там службовці обчислять ваші прибутки і вплачений податок, як податок недоплачений, то вимагають від вас доплати, а як переплачений, то звертають вам надвишку.

3. Чи кожний зароблений доляр підлягає доходовому податкові?

Ні. Як ви самітна людина, то платите доходовий податок тільки від суми повище $750 річного доходу. Як ви подружені, то платите такий податок від суми повище $1,500 річного прибутку. Як маєте діти чи інші особи на утриманню, то дістаєте додаткову книжку. цебто не підлягає доходовому податкові сума, що виносить від 100 до 300 долярів за кожну особу на утримання. Також не платите доходового податку від грошей виданих на лікування або на добродійні цілі.

4. Чому платимо доходовий податок?

Платимо доходовий податок в першу чергу на оплату адміністрації й розвиток нашої велетенської країни, а також ріжні суспільні допомоги, як асекурація від безробіття, пенсія для стариків, материні пенсії і т. п. З доходових податків покривається також надмірні видатки Канади в звязку з двома минулими війнами.

5. Чи жінки нарівні з чоловіками підлягають доходовому податкові?

Кожна людина в Канаді, — чоловік і жінка, громадянин і чужинець, — що заробляє більше річно, як сума, яку закон признає за вільну від оподаткування, мусить платити доходовий податок.

6. Де можна дістати докладні відомости в справі доходового податку?

В Канаді є 21 Окружне Бюро Доходового Податку, а кожній провінції є принайменше одно таке бюро. Треба написати або зайти до такого бюра, а там дадуть вам усі інформації. Ваш роботодавець знає адресу такого бюра.

7. Чи люди, які щойно приїхали на поселення до Канади, є зобовязані платити канадійський доходовий податок?

Так. Кожний мешканець Канади — чоловік або жінка, тубілець або зайшлий, — який заробляє більше як 750 долярів річно, коли він самітний або більше як 1500 долярів, коли він подружений, має платити доходовий податок.

8. Чи роботодавець має право обтягати гроші з платні не покриття податку?

Всі роботодавці в Канаді мусять згідно з законом обтягати своїм робітникам певні суми на покриття доходового податку. Висота обтягненої суми залежить від висоти платні та від того, чи робітник самітний чи подружений і чи має особи на утримання (жінка, діти або близька рідня) чи ні.

9. Як доказати роботодавцеві, що робітник подружений?

Роботодавцеві треба дати доказ, що робітник подружений. Коли жінка або чоловік живе в Канаді й заробляє менше як 750 долярів, тоді досить подати імя й адресу жінки або чоловіка. Коли ж жінка або чоловік живе поза границями Канади, тоді треба дійсного доказу подружжя. За доказ може служити пашпорт, свідоцтво подружжя або інший заприсяжений документ. Треба також доказати податковому урядові, що ви дійсно даєте утримання свойому подружжю.

10. Чи можна домагатися знижки на діти?

Так. Як ви дістаєте родинну допомогу (фемалі алаванс) для своїх дітей, тоді ви зменшуєте податковану суму о сто долярів за кожну дитину. Як ваші діти є в віці нижче 18 літ і ще не приїхали до Канади, ви можете числити 300 долярів знижки від оподаткованої суми за кожну дитину, як можете доказати, що ви їх утримуєте. Посвідки від торговельних і фінансових установ і поштових урядів будуть достаточним доказом, що ви посилали гроші, поживу або убрання на утримання своєї дитини або дітей.

11. Що робити з такими посвідками?

Тримайте всі посвідки на гроші, поживу або убрання, що ви вислали особам, яких утримуєте поза границями Канади. Вам може прийдеться показати їх свойому роботодавцеві як доказ, що ви утримуєте родину. А може треба буде вислати їх з податковим формулярем надходячого 30 квітня. Головно уважайте на посвідки на пакунки або гроші, які ви вислали жінці або дітям. Допильнуйте, щоб на посвідці була зазначена сума грошей, вартість пакунка й адреса особи, якій вислано пакунок.

12. Що робити, коли подруженому обтягають доходовий податок, як самітному?

Треба доказати роботодавцеві, що ви подружені. Свідоцтво подружжя, пашпорт або інший заприсяжений документ вистарчить на це. Ваш роботодавець потім перерахує кільки вам заходиться платити й далі обтягатимуть вам як подруженому.

13. У мене діти поза границями Канади. До цього часу я не допоминався знижки. Як мені це тепер зробити?

Візьміть пашпорт або інший заприсяжений доказ, що у вас діти, враз із посвідками, що ви посилаєте їм гроші, поживу або одежу й покажіть це все свойому роботодавцеві. Коли все в порядку, то ви можете додати 300 долярів за кожну дитину до суми, що не підлягає оподаткуванню. Потім обтягатимуть вам з платні менші суми грошей на покриття податку.

14. Я платив більше, як повинен був платити. бо зайшла помилка в тім, чи я подружений і чи є в мене діти на утриманню. Чи я можу дістати назад переплачений податок?

Так. Зайдіть до роботодавця й справте помилку, а коли виповнюватимете податковий формуляр то тоді покажеться чи й кілько ви переплатили. Коли вам належуться гроші, ви дістанете їх назад пізніше з податкового уряду. Податковий формуляр треба вислати незважаючи на те, чи ви маєте що доплачувати, чи ні, чи може вам мають звернути дещо грошей з виплаченого податку.

(У бюлетені Відділ Канадійського Горожанства в Оттаві).

Ціни будівельного матеріялу достосовані до цін вивозу

Г. Р. Мекмиллен, представник великого лісового промислу в Канаді сказав перед комісією цін в Оттаві, що "нема способу на те, як компанії його групи можуть продавати будівельний матеріял канадійському населенню нижче ринкових цін". Ціни на ринку такі, як платять американці.

В Манітобі далі горять ліси

В північних і східних околицях Манитоби повстали великі пожарі лісів. Причиною тих пожарів є необачне кидання недокурків цигареток, палення сухої трави фармерами, та неосторожність всіх тих, які з якоїнебудь причини робили вогні близько лісів, а відтак тих огнів не погасили, а вітер розніс пожар на поблизькі ліси.

Зокрема в околиці Делас поширився сильний пожар, так що влада примушена була виселити все населення з того містечка. Деякі фармерські кольонії так скоро були окружені горіючими лісами, що населення нагло знайшлося в горіючій полосі і тільки з нараженням життя на велику небезпеку могло вратуватися в той спосіб, що продералося менше зарослими а вже горіючими місцями.

Манитобський уряд змобілізував до гашення пожарів доколичних фармерів та вислав чисельні сторожі пожарні з ріжних місцевостей.

ЯК ВИ В ЕДМОНТОНІ

то памятайте про два українські готелі

YORK HOTEL
10401 - 96 Street, Phone 25263

GRAND HOTEL
10206 - 103 Street, Phone 94190

Умірковані ціни — Чемна услуга — Всі привілеї.
В обидвох готелях порядні й модерні Ресторани.

ПРИГАДКИ ПЕРШОЇ ПОМОЧІ НА

Вивихнення і Потовчення

ВИВИХНЕННЯ:

Вивихнення є зіскочення одної або більше кісток сустава. Сустави, які найбільше підпадають вивихненню є ті в плечку, лікті, великім пальці, пальцях і спідній щоці.

ЗНАКИ Й ОЗНАКИ:

1. Біль тяжкого ослаблюючого характеру в суставі або близько нього.
2. Втрата сили в суставі.
3. Нерухомість сустава. Частина тіла не може бути порушеною в суставі ні хорим ні помічником.
4. Неформеність члена. Член тіла прибирає не природну позицію і є неформений в суставі.
5. Опухнення довкола сустава.

ОБХОДЖЕННЯ:

НЕ ПРОБУЙТЕ ЗМЕНШУВАТИ ВИВИХНЕННЯ.

1. Устійніть і піддержіть члена в такій позиції, що дає найбільшу полегшу хорому, вживаючи підкладів де потрібно, щоб зменшити потрясення під час перевозу.
2. Хай хорий спічне на ліжку в такій позиції, що дає йому найбільшу полекшу.
3. Наколи біль є сильний, відкрийте ушкоджену часть і прикладайте зимні оклади.
4. Наколи зимно перестає давати пільгу, прикладайте горячі оклади.

ПОТОВЧЕННЯ:

Удар денебудь на зверхні тіла може спричинити збіження крови під шкірою, без випливу на зверх — приміром "підбите око". Це ушкодження сполучене з поплямленням і опухненням.

ОБХОДЖЕННЯ:

Прикладайте лянної волочки намоченої в рівних частях шпіріту і води, або зимний оклад.

СУҐЕСТІЯ

THE BREWING INDUSTRY OF ALBERTA

SYMBOLS OF SAFETY

Охоронна маска, що є ознакою безпеки при грі в бейсбал, запобігла не одному нещасливому випадкові. Вона злегшує зударі. А що про ваші власні фінансові методи? Чи вони намічені так, щоб хоронити вас в случаях наглої потреби? Лучше довідайтесь про сьогоднішну ознаку безпеки — ваш місцевий Трежюрі Бренч.

ЦЕ Є ДОБРОЮ ІДЕЄЮ МАТИ ЗАПОРУКУ!

Підмога капіталом, основаної на умірковaнім проценті є частиною полиси Трежюрі Бренчів. Побачте вашого місцевого управителя Трежюрі Бренча.

PROVINCIAL TREASURY BRANCHES

Від Виконного Органу Української Національної Ради

(Прийнята Виконним Органом УНРади 13 вересня, 1948 р. на основі узгіднення з представниками ЦПУЕ в Німеччині, Союзу Українців Великої Британії і Центрального Громадського Комітету у Франції)

* *

Виконний Орган буде додержуватися таких норм взаємовідносин з укр. громадськими організаціями в ріжних країнах світу:

1) Українські громадські організації в окремих країнах вважаються за допомічний апарат, на якому передусім спиратиметься Виконний Орган у своїй діяльності на чужині.

2) Українські централі окремих країн, зберігаючи свою самоуправну організаційну незалежність, в справах загально-національного значення підпорядковуються Виконному Органові УНРади.

3) Існуючі в різних країнах для координації діяльности окремих організацій українські централі стоять у звязку з Виконним Органом Національної Ради. В кожній країні, в місці осідку централі мають діяти уповноважені Виконного Органу для справ зовнішних, внутрішніх, військових, фінансів, преси і інформації. Вони працюватимуть за лирективами Виконного Органу.

4) В разі створення Координаційних Комітетів для узгіднення діяльності між централями окремих країн, на тому чи іншому континенті, ці координаційні осередки мають провадити свою працю в постійному контакті з Виконним Органом Української Національної Ради.

Д. Ф. ДАЛЕС ПРИЛІТАВ З ПАРИЖА ДО НЮ ЙОРКУ

Спеціяліст від справ Східньої Европи, спеціяльний дорадник республиканської партії в закордонній політиці — Джан Ф. Далес, який бере участь в нарадах Організації О. Держав в Парижі, як член американської делегації — перервав на кілька днів свій побут в Парижі, прилетів літаком до Ню Йорку, щоб особисто поінформувати республиканського кандидата на президента, губернатора Т. Е. Дюї-я про міжнародне положення.

Далес твердить, що відносини між Америкою а Советами є тепер найгірші від покінчення війни. Росія тільки вдає, що вона хоче згоди. На ділі Росія вживає всяких метод, щоб до згоди не допустити. Вона вживає випробованої техніки у війні нервів, стратить Европу і цілий світ новою війною і розголошує всім, що Америка не є таким приятелем, на якого можна здатися.

Росія експльоатує копальні урану в Саксонії і Чехах

В копальнях урану в Саксонії, яка належить до російської зони окупації в Німеччині, під проводом російських інжинірів як день так ніч працює 5,000 німецьких полонених над видобуттям того, так цінного для російських плянів воєнних мінералу. Англійський щоденник "Дейлі Телеграф" подаючи повищу відомість, на основі інформацій свойого кореспондента з Відня, виясняє що умовини праці німецьких полонених в тих копальнях є дуже примітивні, що викликає часто смерть більшої кількости занятих при працях робітників. Бараки, в яких мешкають робітники є огорожені кільчастим дротом та вартовими вежами, на яких приміщені скорострілі, а вдодатку чисельні узброєні вартові і розвідчики з поліційними псами унеможливлюють яку небудь спробу втечі з тих таборів. Видобутий уран забирають негайно поспішними транспортами до Росії. Подібні умовини праці панують також в чисельних копальнях урану в Чехах, які є продовженням уранових піль з Саксонії, а з яких уран також забирають до Росії.

ЦЕЙ ✚ ТИЖДЕНЬ!

Тижнем

Вписуванняся

ДАВЦІВ

КАМПАНІЯ ДЛЯ РЯТУВАННЯ ЖИТТЯ В ВАШІЙ ОКОЛИЦІ

Кожного дня в Алберті, кровні переливання є потрібні до помочі рятування життя хорих принятих до шпиталів в цілій Алберті.

ПОТРІБНО 800 ФЛЯШОК КРОВИ КОЖНОГО ТИЖНЯ ЩОБИ СТРІНУТИ ЦЕ ЗАПОТРЕБУВАННЯ!

Особи підлягаючі тяжким операціям — жертви фармерських або індустріяльних припадків, випадки тяжких попечень — їх життя нераз залежить від одержання негайних кровних переливань.

Канадійський Червоний Хрест заручив доставу так дуже потрібної крови і плязми всім шпиталям. Під цим пляном хорі по шпиталях одержують переливання крови цілком задармо.

ВИ як горожанин цеї околиці маєте важну ролю до відіграння в цій праці рятування життя.

Услуга Переливання Крови Канадійського Червоного Хреста працює 24 годині на добу. Вона стоїть на поготівлі доставити запотребування хорим по шпиталях сейчас як недуга чи припадок вдаряє, АЛЕ... вона мусить мати вашу піддержку як добровільного давця крови.

Коли ви є між 18 і 65 роками, тішитесь нормальним здоровлям, тут є ваша нагода помогти врятувати життя дружному горожанинові.

ЗАРЕЄСТРУЙТЕСЬ СЬОГОДНІ!

Вас повідомиться пізніше коли другий раз Кліника Давців Крови загостить до вашої околиці.

НАВІДАЙТЕСЬ ДО ВАШОГО ВІДДІЛУ ТОВАРИСТВА КАНАДІЙСЬКОГО

Червоного ✚ Хреста

МАЛІ ДЕРЖАВИ-ЧЛЕНИ РАДИ БЕЗПЕКИ БОЯТЬСЯ РІШЕННЯ В СПРАВІ БЕРЛІНА

Дня 5 жовтня більшістю голосів 9 проти 2 Рада Безпеки О. Д. рішила поставити на порядок нарад обвинувачення західних союзників проти Советів за загрозу для міжнародного миру і безпеки у звязку з бльокадою Берліна. Потому рішенні Ради Безпеки представники СССР і УРСР заявили, що вони не будуть брати участи в дебатах над тою справою в Раді Безпеки.

Відтак відбулися два засідання всіх членів Ради Безпеки, на яких представники Америки, Англії і Франції докладно представили чому їх держави рішили звернутися з тою справою до Ради Безпеки О. Д., та заявили, що не можуть згодитися, ще раз обговорювати ту справу на раді міністрів заграничних справ чотирьох великодержав — до часу коли СССР не звільнить Берліна з накиненої йому бльокади. Тому що ніхто з інших членів Ради Безпеки незабирав голосу в тій справі — рішено відложити засідання Ради на необмежений час. В міжчасі дня 7 жовтня представники Аргентини, Бельгії, Китая, Коломбії, Канади і Сирії, які є членами Ради Безпеки відбули вечером тайне засідання, на якому довго застановлялися над тим в який спосіб полагодити їм справу берлінської кризи. Всі члени Ради Безпеки, представники малих держав, здають собі докладно справу з поваги ситуації, та обавляються щоб рішення Ради Безпеки, яке не може бути інше, як тільки пятнуюче СССР за її загрозу для міжнародного миру і безпеки, не ускладнило ще більше справи та не було безпосередною причиною нової світової війни. Маючи це на увазі, та здаючи собі справу з історичної відповідальности — члени Ради Безпеки, представники малих держав, шукають горячково можливости знайти ще якийсь компроміс в тій справі, щоб справа не мусіла кінчитися кінцевим рішенням Ради Безпеки.

Тимчасом Росія недумає навіть про якінебудь уступства. Вишинський заповів своє вето проти кінцевому рішенню Ради Безпеки. Натомість большевицька пропаганда і її пяти-колонна преса в світі кричить на всіх язиках, що мовляв "малі держави нехотять піддержати обвинувачень Зл. Держав". Так чи інакше московські червоні імперіялісти з залізною послідовністю спрямовують всі міжнародні події до нової світової війни, а вірні своїй дволичності та забріханості, докладають всіх зусиль, щоб вмовити в наївних европейців та американців, що вони є послідовними оборонцями миру, а тільки "слуги Вол Стріту" не дають їм можливости той мир здійснити.

ТРУМЕН КОНФЕРУВАВ З ПРЕДСТАВНИКАМИ АМЕРИКАН.-ЛИТОВСЬКОЇ РАДИ

Президент Трумен приняв недавно на авдієнці представників Американсько - Литовської Ради, які вручили йому меморіял з домаганням, щоб Америка вплинула на Організацію О. Д. перевести слідство в справі поневолення і страшного терору, що їх допускається Росія в балтійських країнах. Кромі того в меморіялі висказано погляд, що Америка повинна дати ініціятиву до відбудови суверенности балтійських держав, окупованих неправно Росією.

ПЕРЕДПЛАЧУЙТЕ І ПОШИРЮЙТЕ УКРАЇНСЬКІ ВІСТИ

Відгук утечі О. Косенкіни в родині гр. Толстого

Червона Москва, скомпромітувавшися цілковито аферою О. Косенкіни, не може забути гніву до дочки Львова Толстого — Александри Толстой, що згодилася дати пристановище О. Косенкіні на фундації назви свойого батька. Щоб виправдати себе перед покореними собі народами, московські червоні правителі зааранжували протест родини Толстого, який друкують на сторінках большевицької преси, а який підписало трьох внуків і трьох правнуків патрона фундації, які ще тепер проживають на терені Советського Союзу. В тому протесті потомки Л. Н. Толстого висказують подяку советській владі за звеличання імени їх предка, відсуджують його дочку Александру від права покликуватися на память її батька, та жадають негайного закриття американської фундації, яка мовляв зневажає імя великого письменника і громадянина. Як звичайно всі подібні пропагандивні большевицькі відозви, так само й згаданий вище протест писаний типово московським соковитим стилем та з великою ненавистю до дочки письменника Александри, яка є дійсною репрезентанткою великих гуманних ідей і кличів свойого батька, вправді не в його батьківщині Росії, а тільки в гостинній Америці.

БЕРЛІН. — Невідомий літак скинув бомбу на передмістя Берліну — Шенебек. Бомба впала в город, де експльодувала, але на щастя нікому не зробила шкоди. Німецька поліція здогадується, що бомба припадково вилетіла з невідомого літака, що перелітав понад Берлін.

Коментарі про смерть Жданова

Несподівана смерть одного з найближчих співробітників Сталіна, генерала Жданова, дала причину світовій пресі до ріжних коментарів які не дуже милі і приємні для московського диктатора.

Також редактори двох часописів, які є органами аграрної партії в Фінляндії, на сторінках редагованих ними часописів, занялися виясненням наглої смерти Жданова. В своїх коментарах висказали вони погляд, що мабуть сам Сталін був заінтересований в усуненню з цього світа Жданова, бо в послідньому часі авторитет і популярність ген. Жданова почали кидати тінь на самого диктатора з Кремлю. Сталін з рештою вже неодного свого співробітника в подібний спосіб унешкідливив, тому також тепер публична опінія в світі застановляється над дійсними причинами загадочної смерти відносно молодого, бо заледви 52 літнього, та до того часу все здорового Жданова.

ЦІННЕ НАУКОВЕ ВИДАННЯ

Старанням Видавництва — "Час", а фондами української фірми "Гуртівня Паперу" в Авгсбургу Наукове Товариство ім. Т. Шевченка на чужині видало свій черговий вісник українознавства під назвою — "Сьогочасне і минуле", рік третій, серія 1948, І. Мюнхен — Ню Йорк.

Такі визначні українські науковці професори як др. Зенон Кузеля, др. Володимир Кубійович, др. Ярослав Пастернак, др. Е. Ю. Пеленський, о. др. Василь Лаба, Вол. Радзикевич, Петро Ковалів, др. Іван Мірчук і цілий ряд інших обговорюють на сторінках того журналу досягнення української науки, та актуальні проблеми української науки, літератури, мистецтва, та суспільно-громадські проблеми українства на чужині. Хто з українців Канади інтересується того рода справами повинен обовязково згаданий журнал в Видавництві "Час", місто — Фюрт, Маркстрасе 13, Баварія, Американська Зона, замовити.

Телефон Резиденції: 73465 Телефон Офісу: 74808

ARCTIC-AIRE

ПРОДАЖ І УСЛУГА ХОЛОДІЛЬНИКІВ

Направляємо і Вставляємо — Торговельне — Хатне — Індустріяльне і Локер Плент Холодільне Уладження.

11303 - 95 СТРІТ — ЕДМОНТОН, АЛБЕРТА.

ВАСИЛЬ ГАВРИЛЮК, властитель.

СЕМЕН ОРДІВСЬКИЙ

СРІБНИЙ ЧЕРЕП

ІСТОРИЧНА ПОВІСТЬ

ТРИ РЯБІ СОБАКИ

— Ще не очуняла?

— Ні!

Верещака підійшов ближче до лежачої дівчини, огорненої леопардовою шкурою, нахилився над нею і торкнув долонею чола.

Було гаряче, розпалене.

— Дивно! — знизав плечима. — звідкіля взялася в неї така горячка? І взагалі дивна поява.

Пузина мовчки глянув на Четвертинського. Цей сидів скулений, по турецьки й преспокійно тягнув люльку. Час до часу глянув на небо, яке біліло чимраз більше й не відзивався ні словечком.

Пузина нетерпеливо підняв ся й підійшов до Верещаки.

— Слухай, Прокопе, тут треба щось робити! Так не можна сидіти бездільне, як під нами горить. Ну, як ти думаєш?

— Про що? відвернув голову Верещака.

— Якто про що? Чи ж довго тут сидітимем і ждатимем на Буланого, чи властиву рябу собаку число перше?

Прокіп Верещака усміхнувся — Поки ряба собака число друге не очуняє й щось нам цікавого не скаже.

— А думаєш, скаже?

— Ясно, аджеж, вже тільки тому сюди прийшла, чи радше, приніс її Григор.

Пузина хитнув рукою.

— Цей Григор мусить щось завжди вшкварити. Я не бачив пригоди без нього. І завжди мусить бути при тому якась жінка.

— Хоч би навіть непритомна! — кинув крізь зуби Четвертинський.

— Прокопе — кинув нетерпеливо Пузина. — Ти ж знаєш що я найпізніше сьогодні вечір мушу бути у гетьмана. Аджеж там жде Оришка.

— Знаю дуже добре! Та поки ми не поладнаємо тут справи, тобі нічого туди їхати. Гетьман знає про все й нічого боятися.

— Не люблю ждати! — шепнув Пузина й поволі підійшов до Четвертинського.

— А чому ж ти властиво мовчиш як води в рот набрав?

Четвертинський кілька разів потягнув люльку, висипав з неї попіл, а щойно пізніше глянув на Пузину.

— А з ким маю говорити? — спитав спокійно.

— Дуже приємна людина з тебе! — сказав Пузина й відвернувся.

Верещака підійшов до них.

— Ти, здається, Юрку, не знаєш тайни Григора. Що правда, він завжди повчаливий, але в цих днях він каже, жде його смерть.

Пузина знизав плечима.

— Сказав новину! Його жде а ми вічно житимем?!..

— Ні, не в тому річ. Він сподіється напевно, він чує цю смерть.

Пузина швидко звернувся до Четвертинського.

— Григоре! Невжеж? Ти справді такого сподієшся?

Четвертинський хитнув головою.

— Справді! — сказав поважно.

— Але з якої речі?

Григор знизав плечима, висипав попіл з люльки і легко зітхнув.

— Чи я знаю, з якої речі. Просто чую і вже. А найпоганіше, що я згину з жіночої руки.

Верещака щиро засміявся.

— От, верзеш.

І на обличчі Пузини заграла усмішка.

— А я не казав! Хто чим воює, цей від того гине! Так само і наш князь Четвертинський. Ага, братіку, попався! Ну а може б ти своїм друзям і приятелям сказав принайменше, завіщо тебе ,убє жінка й котра? Воно нам цікаво знати!

Але в Четвертинського не було охоти до жартів. Сховав люльку за пояс і положився горілиць на землю.

— Я теж думав зпершу, що воно жарти. Але тепер бачу, що Григор зовсім поважно думає про цю ворожбу — сказав Верещака.

— Ворожбу? — зацікавився Пузина. — Григоре, а чому ж ти мені цього не говорив? Ти справді віриш у ворожбу?

— Вірю! — сказав поважно Четвертинський. —І — додав по хвилині — тому хотів би я, щоб ви мене залишили самого. У мене ще не всі родинні справи поладнані, так значить коли б мене стрінула смерть, щоб хтось міг тим занятися.

— Нісенітниці плетеш! — розсердився Пузина. — Раніш чи пізніш згинемо, це все правда, але теж годі хіба розводитись над смертю так, якби воно чорт зна що було!

— Я зовсім не розводжуся. Спокійно жду її, вона вже недалечко мене. Я ж так добре почуваю її приявність, просто чую, як вона наближається до мене, міг би вам сказати, де вона є тепер. А те, що я хочу, щоб хтось був при мені, то теж не треба дивуватися. Знаєте, яке майно в мене й знаєте, що по смерті Степана, Четвертинських українців вже мало, що їх на пальцях одної руки полічити можна. А хто зна, чи зі мною не зійде в могилу останній українець Четвертинський.

— Та ще може не зійде, не можна знати! — поважно сказав Пузина. — В мене теж чимале майно, й моя родинонька теж покидає свою віру, але я зовсім тим не журюся.

— Так, тільки в тебе є жінка...

— Ну, а хтож тобі боронив женитися?

Четвертинський не відповів. За те Верещака кинув питання:

— А Степанові теж привиджувалася чорна жінка?

— Так.

Пузина зацікавився:

— То це саме ця ворожба?

— Так кожний з нас бачить цю жінку тричі перед смертю. В перше так менш-більш тиждень перед смертю, вдруге три чотири дні, а втретє і в останнє напередодні смерти.

— А ти вже втретє її бачив? — спитав Верещака.

— Ні, але вдруге вже.

— Коли? — зацікавився Пузина.

— Тоді, коли ніс до вас рябу собаку число два — і Четвертинський показував на непритомну дівчину, огорнену в леопардову шкуру.

— Та що ти говориш? — не вірив Пузина. — А скажи Григоре, як ти її бачив? Вона говорить що? Показує? Чи як? І хто це?

Четвертинський підвівся і сів на землі. Витягнув люльку, капчук, та почав набивати люльку тютюном. На дворі сіріло й тому мабуть обличчя його було блідо-жовте, наче викуте зі слоневої кости.

— Існує у нас в роді повірря — та чи правда це, невідомо. Котрийсь з моїх прапращурів підозрівав, що жінка його зраджує. Це, одначе, пізніше виявилось неправда. А мав він підозріння на одного з дружинників. І замість прогнати жінку чи вбити дружинника, велів він в льоху під нашим замком, вилупати в стінах проти себе два отвори, завбільшки росту людини. В одному прикував свою жінку, в другому дружинника. А льох велів замурувати, залишаючи тільки отвір для себе, щоб могти тішитися своєю помстою. По смерті її почала показуватися чорна пані. Не робила вона нікому нічого злого. Тільки завжди її бачили, коли хтось мав умерти у Четвертинських. І тільки з мужеської лінії. Жінкам вона не показується.

— А як вона виглядає?

— Її бачили не тільки Четвертинські. Напередодні смерти свойого стрия, Хведора кн. Четвертинського, вона появилася при гостях, що сиділи за столом. Був це весільний пир.

— Князя Хведора?

— Так. Вона завжди кличе до себе Четвертинського тоді, коли сповняється його ціль, коли він сягає по щастя. Тому вона й до мене прийшла, й мене кличе...

— А як помер князь Федор — спитав Верещака.

— Паршиво, як кожний Четвертинський. Ми завжди вмираємо через помилку — воно зветься трагічно. Вбила його при полюванні на дики власна жінка.

Пузина поклав руку на рамя Четвертинського. — Кинь забобони, Григоре! — То що всі ми згинемо, як ти кажеш, трагічно, то навіть немає що й сперечатися. А що воно з тобою якось не теє, то хочби тому, що ти не сягаєш ніколи по ніяке щастя.

— Ти помиляєшся Юрку — сказав Верещака. — Гетьман назначив Григора українським послом при Ракочім.

— А минулого тижня я залишив чорну стрілу в брамі замку Чагарських.

— Чорну стрілу? — спитав здивовано Пузина. — А то з якої речі? Хібаж ти не хочеш убити в двобою старого Чагарського?

— Його вже не треба вбивати. Хто зна чи він вернеться з Москви! — сказав Верещака.

— То його завезли?

— А Ганну насильно звінчали з Болконовом. Це все сталося тоді, коли ти слідив Пушкаренка, Юрку. По приказу його царської величності, як відомо тобі, нашого союзника, а між нами можемо собі сказати, ката України, до замку старого Чагарського приїхав князь Куракін і вельможа московський Болконов. Як вони там поводилися, то тобі може розказати довірена Ганни, Степанида Зерська. що з нею виховувалася. Вона тепер у гетьмана, в Чигирині. Так значить воєвода московський, думаю, що за намовою Болконова, наказав у замку зробити трус, найшли які ворожі для Москви папері, старого Чагарського на суд повезли в Москву, а між тим московський піп, що його привіз князь Куракін (а він вів нібито слідство) звінчав Ганну з Болконовом. Це все докладно зізнала Степанида в гетьманській канцелярії — закінчив оповідати Верещака.

— Якжеж це можливе? — здивувався Пузина. — Українського вельможу не закликати на суд до українського гетьмана, а насильно везти в Москву? Та ж це проти договорів! Це просто неймовірне!

— Доки ти маєш шаблю, Юрку, поти ти сильний. А шабля гетьмана в піхві.

— А що гетьман на це?

Та що ж гетьман? Закликав до себе воєводу, зажадав суду в Чигирині.

— А воєвода?

— Воєвода показав відручне письмо царя, яким всі повновласти він мав передати уповноваженому князеві Куракінові. І все!

— Гарні речі починаються!

— Так, це щойно починається — сказав Четвертинський. — А не забувай, що в листі царя до Пушкаренка, цар обіцює йому золоті гори. Ти врешті, Юрку, цього листа віз то знаєш.

Пузина здивувався.

— А ти звідкіля знаєш, що в листі є? Я листа передав Верещаці.

— Так, тільки я дозволив собі цього листа взяти, що правда може не дуже ніжно, але з успіхом, від Куракіна — усміхнувся Четвертинський.

— Ти? Ти був з Куракіном?

— Докладніше кажучи, в Куракіна. Як би не Ганна і Степанида, то я туди не дістався б так легко. І ще маю дістати деякі речі, тим разом від Болконова...

(Далі буде)

НЕДІЛЬНИЙ ДЗВІН

ЦЕРКОВНИЙ КАЛЄНДАР

ЖОВТЕНЬ

		Старий Стиль	Новий Стиль
19	В	† Ап. Томи	Прор. Йоїла
20	С	Мч. Сергія й Вакха	Вмч. Артемія
21	Ч	Преп. Пелагія	Аверкія
22	П	† Ап. Якова	Ап. Якова
23	С	Мч. Евлампія	Мч. Арети
24	**Н**	**18 по С., Отців 7 Соб**	**Неділя 23 по Сошествію**
25	П	Мч. Прова	Мч. Маркіяна
26	В	Мч. Карпа	**Вмч. Димитрія**
27	С	Преп. Параскеви	Мч. Нестора
28	Ч	Преп. Евтимія	Мч. Параскеви
29	П	Мч. Лонгина	Вмч. Анастазії
30	С	Прор. Осії	Мч. Зиновія
31	**Н**	**19 по С., Хр. Царя**	**Нед. 24 по С., Христа Царя**

НЕДІЛЯ ВІСІМНАДЦЯТА ПО СОШЕСТВІЮ СВ. ДУХА

(ЄВАНГЕЛІЯ СВ. ЛУКИ, ЗАЧ. 17.)

У той час стояв Ісус при озері Генезаретськім; і побачив два човна, що стояли край озера, а рибаки вийшли з них і промивали сіти. І увійшов в один човен, що був Симонів і просив його, щоби відчалив трохи від землі; і сівши, навчав нарід з човна. Коли ж перестав говорити, сказав до Симона: Відплинь на глибину і закиньте ваші сіти на ловлю. А Симон у відповідь сказав йому: Учителю, цілу ніч трудилися ми і нічого не зловили, та на твоє слово закину сіти. І зробивши це, зловили велике множество риб; і прорывалася їх сіть. І дали знак товаришам, що були в другім човні, щоби прийшли і помогли їм; і прийшли і наповнили оба човни так, що майже потапали. Коли це побачив Симон Петро, припав до колін Ісусових, кажучи: Іди від мене, бо я чоловік грішний, Господи. Бо страх обняв його і всіх що з ним були, ізза ловлі риб котрі спіймали; також і Якова і Йоана, синів Зеведеєвих, що були товаришами Симоновими. І сказав до Симона Ісус: Не бійся, від тепер будеш людей ловити. І витягнувши оба човни на землю, оставили все і пішли за ним.

Релігія і комунізм

(Докінчення зі стор. 4)

річі, а потім, не віддавали їх, або навіть заявляли до ґестапо, і тих жидів забирала німецька поліція, і... А потім тим людям довелось втікати, залишати з награбованим і своє майно, і на скитальщині стали жебраками.

Це печальні картини з індивідуального життя. Це хіба не заслуговує на особливу увагу явища, як гітлерівська Німеччина пограбувала і зруйнувала цілу Европу. Пригадують ся трагічні картини, як німецька поліція налітала і оточувала польські села в Познані, всіх поляків, "як хто стояв" вивозили до Німеччини, а до господарки приходили на все готове німці — і відразу ставав повним "бауером" (фармерем). А чи можна описати ті жахливі картини, що їх виробляли німці в Україні. Грабували що хотіли, скільки хотіли і як хотіли. Корови, свині, кури, взуття з ніг знімали. Повивозили майно і цінности всіх музеїв, багато наукового майна з Академії Наук в Києві, Університетів і всіх Високих Шкіл в Україні, майно всіх фабрик, в м. Єлисаветграді, то навіть розмонтували і вивезли до Німеччини рейки трамвайових ліній. Та чи можна все те описати.

Як відступали, палили села і містечка, нищили майно, підривали і палили міста. І чи скористалися вони з того? Та не читали любі читачі на сторінках преси, як большевики і французи в 1945-1946 роках грабували німців. Як аліянтська авіяція німецькі міста і фабрики перетворила в румовища, як німців виганяли "як стоять" з польської, чеської, югославянської земель. І німці не збагатились від награбованого, а навпаки з награбованим і своє втратили. Чи є це припадок? Ні в якому разі. Це є та страшна кара Божа. Це Господь Бог карав, карає і буде карати тих, що посмілися на землі змінити порядок встановлений Господом.

А ще один життєвий приклад. В моєму родинному селі була група 5-7 молодих чоловіків, що тероризували не лише наше село, а цілу околицю. Було це в роках 1917-21. Озброєні, виїзджали на ніч на грабунки. Не обходилося і без вбивств. Привозили ріжне майно. Тижнями пили, гуляли, виспівували... Але людські сльози на землю не впали. В 1921 році десь підчас грабунку спіймали їх теж молоді чоловіки і так побили, що протягом 1 до 3 місяців всі в самий тяжкий жахливий спосіб сконали. Залишився лише один живим, і того в 1939 році НКВД заарештувало, що за ним і слід загинув. Один із цих "молодчиків" коли вмер, то не було штанів, щоб на смерть одягти, в підштанцях та камізельці до трумни вложили. А де ж награбоване майно? І батько залишив був йому в спадщину велике майно, прекрасні будівлі, а після його смерти на місці будівель залишились купи глини, пустка, подвірря кропивою заросло. Так Господь карає тих, що невдоволені лише тим, що його Господь обдарував, а лакомиться на чуже майно, краде грабує, вбиває. Порушує 5 і 7 Божі приказання.

І характирною рисою є тої людини, що виховується без Господа, без страху і совісти, їх нехристиянське відношення людини до людини. З таким вихованням людина людину намагається ошукати, пограбувати. Ради свого інтересу одна людина могла б перейти через труп іншої людини. Від такої людини не чекай милосердя і співчуття, а особливо допомоги. Всі думають і дбають лише про себе, про особисту вигоду і користь. Дуже мало там є таких людей, що відносяться до других похристиянськи, по людськи, з мягким серцем. Людина людині є вовком або й гірше вовка, бо перед нею нема оборони, підступ і облуда на вершках тріюмфу.

Таку "перспективу", таку "потіху" такий заглад несе людству комунізм і соціялізм.

Без обнови християнського духа, без релігії, без Церкви, без повороту до Бога, людство гине і загине. Все це може забезпечити католицька і лише католицька релігія, лише вона може врятувати людство.

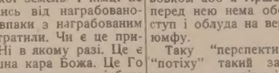

MIKE'S

EXPERT WATCHMAKERS AND JEWELLERS
10542 - 97 Street — Edmonton, Alberta.

Повідомляємо громадянство Едмонтону та Околиці про зміну нашої адреси. Попередньо ми урядували під числом 10322 - 97ул., а від початку вересня, ц. р. під новою повищою адресою.

НОВИХ І СТАРИХ КЛІЄНТІВ РАДО І ЩИРО ВИТАЄМО!

Михайло Ґрушецький, властитель.

Просьба до Українського Катол. Жіноцтва Канади

Одна з резолюцій принята на Другій Домініяльній Конвенції ЛУКЖ, це започаткования Харитативного Фонду ЛУК-Жінок.

Осінна пора настала.... це пора праці... пора на переведення в діло вище згадану резолюцію. Без такого Харитативного Фонду ми не можемо іти на зустріч просьбам о поміч, котрі під цю пору одержуємо.

Просять наші браття та сестри зі скитальщини. Зима надходить. Їм потрібно поживи, одіння. Вони потребують нашої помочі.

Просять сироти. Около 400 з цих сиріт в недалекій будуччині прибуде до Канади. Заки їм знайдеться вітчимські доми, коли то вони перебуватимуть в Сестер в Анкестер, ми мусимо прийти їм з поміччю — купити для них одіж, харчів, постаратися о медичну обслугу.

Просять наші сиротинці, колегії, шпиталі, школи, при котрих іде харитативна праця. Їм також треба помогти.

Щоб ці просьби бодай частинно задоволити, ми потребуємо поперття всего нашого жіноцтва. Ми просимо о вашу щиру співпрацю о заснования цього так потрібного фонду. Ми є певні, що ви нам в цій просьбі не відмовите, що ми не заведемося о наших надіях. Нехай наші спільні зусилля будуть щось чим зможемо гордитись.

Для цеї цілі ми видрукували стяжки. Просимо вас, займіться причіпленням їх у вашій парохії у місяці жовтні. Якщо ваша організація не одержала стяжки, просимо вдатися до нас, а ми дуже радо вам їх вишлемо. Жертви зібрані цим способом шліть на слідуючу адресу:

CHARITY FUND DRIVE
Ukr. Cath. Women's League of Canada
49 Kennedy Street — Winnipeg.

Всі жертви будуть поміщені в пресі а офіціяльні посвідки вишлеться вам зараз по одержанї їх.

Тому, що потрібна поважна сума грошей для започаткования цього фонду, ми взиваємо вас, дорогі членкині, попрацювати віддано, щоб довести це діло до успішного кінця. Де можливо, ми сугестуємо устроїти якесь підприємство — гербатку, концерт або представлення на цю ціль. Нехай кожний наш відділ, кожне сестрицтво, будуть гідно зарепрезентовані в цім фонді.

Ми числимо на вашу повну та щиру співпрацю...

ДОМ. ЕКЗЕКУТИВА ЛУКЖ.

НА ВІЧНИЙ СПОЧИНОК СВЯЩЕНИКА-ГРОМАДЯНИНА

Як вже було згадано в одному з попередних чисел У. Вістей, дня 24 вересня ц. р. помер у Филаделфії канцлер Української Греко-Католицької Дієцезії в Америці о. Филемон Тарнавський. Покійний уродився дня 4 грудня 1862 в Куликові, повіт Камінка Струмілова, Галичина в родині бл. п. о. Ілярія і Анни з Трильовських Тарнавських. Маючи заледви 6 літ життя утратив о. Филемон батька, так що вихованням його та ще трьох сиріт мусіла занятися сама вдовамати. Народню школу розпочав о. Филемон в Миколаєві, повіт Броди, а четверту клясу тої школи закінчив у Львові. До ґімназії ходив зпочатку у Львові, відтак в Золочеві а вкінці знова перенісся до Львова, де в 1882 році зложив іспит зрілости в українській академічній ґімназії. Також у Львові закінчив духовний семинар і в 1889 році, по одруженні з п. Іванною Давидович, був рукоположений львівським Митрополитом, Кардиналом Сильвестром Сембратовичом на священика.

Від того часу зачинається трудолюбиве, творче життя молодого священика не тільки на церковному полю, але також в ділянках культурно-освітньої, економічної, виховношкільної та політичної. Сільські громади Ясенів, Ратиш і Манаєв, брідського повіту в Галичині це перші станиці священичої та громадської праці о. Филемона.

За його ревну і корисну працю митрополит Андрей Шептицький іменує о. Филемона настоятелем місійного кружка, а відтак деканом Золочівського Деканату. В характері місіонаря обїзджає о. Филемон ріжні місцевости в золочівському і брідському повітах в яких проповідає слово Боже і загріває вірних до ведення взірцевого життя правдивого християнина-католика.

За дозволом митрополита Андрея Шептицького 1911 р. переїздить о. Тарнавський з цілою родиною на дальшу душпастирську працю до Америки. На новому терені праці о. Филемон розвинув незвичайно велику священичу і національно-громадську активність.

Будова парохіяльного дому і купно цілого бльоку льотів з двома домами в Оборн, Н. Й. купно дому вартости 16,000 долярів під Сиротинець і оснування Сиротинця, будова дому для дякоучителя і активна праця в позичковій спілці в Клівленд, Огайо, це вислідн кількалітної праці поза священичими обовязками в вище названих парохіях в Америці.

По кількалітньому побуті на становищі пароха при українській греко-католицькій церкві в Шикаґо, Честер і Ню Йорку, де вкладає також багато праці в розбудову церковного і національно-громадського життя, по смерти о. канцлера Пика, о. Филемон був іменований Преосв. К. Богачевським катедральним парохом і канцлером Української Греко-католицької Дієцезії в Америці. На цьому становищі працював о. Филемон аж до смерти, вкладаючи багато праці, енергії і ініціятиви в перебудову катедрального храму, малювання катедри та поправу господарських справ цілої Дієцезії.

Похоронні обряди відбулися дня 28 вересня при великому здвизі народу і асисті 80 священиків. Заупокійну Службу Божу відправив Преосвященний Кир Константин. Тлінні останки помершого зложено на цвинтарі у Факс Чейз.

Зі смертю о. Филемона Тарнавського відійшов від нас один із найстаршої ґвардії тих українських священиків-громадян, що клали перші основи під широко заплановану церковно-громадську працю в часах відродження українського народу не тільки на західно-українських землях але також на американському континенті серед українських піонірів в Америці. Тому не тільки найближча родина, але також всі ті українці серед яких жив і для яких ціле життя трудився о. Филемон на Україні, та в Америці задержуть про нього теплу згадку ще довгі, а довгі літа.

О. ДР. М. ГЕРМАНЮК, ЧНІ — ПРИЇЗДИТЬ ДО КАНАДИ

На доручення своїх духовних властей о. Др. М. Германюк, ЧНІ, переїздить на постійно з Бельгії до Канади. Вістка ця болюче діткнула укр. громаду в Бельгії, бо в особі цего ієромонаха мала вона вірного опікуна, дорадника й оборонця. За час свойого побуту в Бельгії він докладав усіх сил, щоб поліпшити долю украї. скитальця, що найшовся серед нових обставин. Богато йому завдячують перші скитальці, що прибули були в 1945 році до Бельгії. Він їм допомагав знайти працю, інтервенював по різних таборових управах, приміщував студентів на університеті, тощо. О. др. М. Германюк теж дав почин до зорганізування Українського Допомогового Комітету в Бельгії, став головою Українського Науково-Освітнього Товариства, організує українські католицькі парохії і школи, є основником і редактором місячника "Голос Христа Чоловіколюбця", бере активну участь на ріжних конгресах ітд.

Гімназійні студії покінчив він в Ювенаті Отців Редемптористів коло Львова в 1932 р. Філософічні і богословські студії покінчив в Боплято й Лювені. Літом 1938 року вертається до Галичини й 4 вересня 1938 року у Львові дістає священичі свячення. По отриманні свячень його настоятелі відсилають з поворотом до Бельгії на поглиблення богословських студій в Лювенському Університеті. Тут він в 1942 році отримує ліценціят зі східних мов і східної історії, а рік пізніше ступінь доктора св. Богословія. По написанні наукової праці п. з. "Євангельські притчі" та обороні 72 тез із обсягу моральної та догматичної теольогії. Це була небуденна подія. Це в перше за час існування стародавного люевенського університету признано високу гідність професора українському католицькому священикові.

В Римі помер о. Панкратій Кандюк

У Римі, дня 25 вересня, помер довголітній консультор Священної Конгреґації для Сх. Церкви, о. Панкратій Кандюк, найстарший член Василіянського Чина. Покійний прожив 77 літ життя, 60 літ монашества та 52 роки священства. Довгі літа учив фільософії в Василіянському Чині. В 1925 р. був назначений духовником Папської Семинарії в Римі а незабаром і консульторем Конгреґації. Цей уряд консультора виконував понад двадцять літ аж до своеї смерти. В 1931 році був вибраний ґенеральним консульторем Василіянського Чина. Покійний відзначався спекулятивним умом, добродушністю та справді дитинною побожністю, з чого був загально знаний між своїми і чужими, в краю і в Римі. Був зокрема горячим почитателем Пречистої Богородиці.

Василіянський Чин втратив у ньому одного з найстарших отців добромильської реформи, священна ж Конґреґація одного з кращих своїх співробітників. Для всіх, що його знали чи з ним стрічались, його неожидана та легка смерть була болючою несподіванкою. Заупокійну Службу Божу й панахиду правив Преосв. Іван Бучко, Апостольський Візитатор для українців католиків західньої Европи. Покійного похоронено у василіянській гробниці в Римі. ("Світло")

Новий ректор української Колеґії в Римі

Апостольська Столиця назначила окремим письмом нового ректора для української Папської Колеґії імені св. Йосафата в Римі, в особі Всеесвітлішого о. Йосифа Заячківського, Ґенерального Прокуратора Ваиліянського Чина та консультора Східньої Конґреґації. Цього року Українська Папська Колеґія в Римі святкує 50-літній ювілей свойого існування. Сучасний новий ректор є девятий з черги ректорів тієї Колеґії, а шестий з черги ректорів украінців-василіян. ("Світло").

НОВІЦІЯТ ОО. ВАСИЛІЯН У БРАЗИЛІЇ

Дня 15 серпня ц. р. відбулося на Іваях у Бразилії учористе посвячення та відкриття ново побудованого будинку оо. Василіян. Це велике торжество припало якраз у сорокові роковини існування кольонії — Іваї, одної з найкращих українських осель у Парані, в Бразилії.

Після врочистої Служби Божої відправленої о. Вол. Ханейком, в асисті всіх приявних священиків, о. протоігумен Й. Мартинець довершив самого акту посвячення будинку нові цяту. У святі взяли участь численна місцева кольонія, запрошені гості та представники уряду Парани.

Довший і дуже симпатичний допис про це велике свято на Іваях помістив куритибський щоденник "О Діа".

НАСТОЯТЕЛЬ МІСІЙ ОТЦІВ ВАСИЛІЯН В АМЕРИЦІ

Протоігуменат ОО. Василіян у Ню Йорку подає до відома Впр. Отцям Парохам і Адміністраторам, що Впр. о. Максим Марків став назначений Настоятелем місій ОО. Василіян у Злучених Державах. Для скорішого полагодження просьби за призначення о. місіонаря для парохії, треба писати просто на адресу о. Настоятеля місій у Ню Йорку:— 22 Іст 7 Ст, Ню Йорк 3., Н. Й.

БЕЛЬГІЙСЬКА ДОПОМОГА НАЗАРЕТОВІ

Молодий священик лєжської дієцезії (Бельгія) о. Наво пережив всі страхіття війни в Палестині, і по повороті до Бельгії піднявся збіркової акції, що має на цілі прийти з допомогою містові Назарет, де дві тисячі літ тому назад жив Христос та Пречиста Діва. До 19 тисяч мешканців Назарета прибуло тепер богато втікачів, які живуть в великій нужді, позбавлені харчевих середників та лікарської опіки.

ПОРЯДКИ БОГОСЛУЖЕНЬ

ЖОВТЕНЬ
23. Субота — Голден місто (початок церковного базару)
24. Неділя — Голден місто (закінчення базару)
Торгилд, Ледук
Паркорт
26. Вівторок — Ледук (Благ. Сл. Б.)
26. Вівт. Вмч. Димитрія — Коперник
31. Неділя — Дейзленд (Архієрейська Служба Божа в год. 10 рано)
Клірбрук, Меллі
Калмар

ЛИСТОПАД
1. Понеділок — Калмар (Благодарственна Служба Божа)
7. Неділя — Торсбі
Вох
8. Понеділок — Торсбі (Благ. С. Б.)
Федора
15. Неділя — Мінук
21. Неділя — Торгилд
28. Неділя — Проспериті (збори)

Basilian Fathers
9648-108 Ave., Edmonton, Alta.
Тел. 23181

ЖОВТЕНЬ
24. Неділя — Нортерн Веллій (катех.)
Моркемб (катехизація)
Ґратс (Вечірня, проповідь і катехизація в год. 5 пополудні)
26. Вівторок Св. Вмч. Димитрія — Мирнам (н. ст.)
31. Неділя — Дервент місто (катехизація, вечером панахида за поляглих).
Ту Гилс (катехизація)

о. І. Черкаський — о. Е. Мельничук
Box 4 — Тел. 11. — Дервент, Алта.

ЖОВТЕНЬ
24. Неділя — Мензі, Рекгем
31. Неділя — Нюдейл, Сомик
(Кожної неділі і свята в Сенді Лейк і Елфінстон: Читана Служба Божа година 9 рано, а Вечірня в годині 7-ій вечером)

о. М. Григорійчук о. А. Заяць
Сенді Лейк, Ман. — Телефон 90 13

ЖОВТЕНЬ
24. Неділя — Рокстон, Роблин св. М., Рассел
31. Неділя — Зелена, Райдінґ Парк, Рокстон місто
(Роблин місто — Богослуження кожної неділі й свята о годині 10.30, а вечером о годині 7-ій Вечірня)

Отці Редемптористи
Box 355 — Роблин, Ман. — Тел. 75

ЖОВТЕНЬ
24. Неділя — Давфин (Архієрейська Служба Божа — Зїзд Молоді)
31. Неділя — Давфин, Ґленелла, Тутзейд

о. В. Лучків
о. Гр. Теплий о. І. Легкий
Box 64 Давфин, Ман.

ЖОВТЕНЬ
24. Неділя — Вильна (10.30)
31. Неділя — Стрий (10.30)
Вильна (Мол. До МБ — 7,30)

о. Я. Федуник,
Вильна — Алберта.

ЖОВТЕНЬ
24. Неділя — Алвена місто (великий обід і базар)
Єллов Крік (базар)
31. Неділя — Ланівці і Ст. Джулієн

ЛИСТОПАД
7. Неділя — Приймове, Сокаль
8. Св. Дим. — Ланівці, Ст. Джулієн
14. Неділя — Алвена фарми, Приймове
21. Неділя — Алвена місто (храм)
Єллов Крік (базар)
28. Неділя — Ланівці, Боднарі

о. І. А. Головка
Box 111 — Алвена, Саск.

ЖОВТЕНЬ
24. Неділя — Сопівники, Толстой
31. Неділя — Сандавл, Стюартбурн

о. Н. Чорній о. В. Панчишин
Box 6. — Вайта, Ман.

ЖОВТЕНЬ
24. Неділя — Нора, Куликів
31. Неділя — Понас Лейк, Тязів

ЛИСТОПАД
7. Неділя — Доброводи
8. Св. Вел. Димитрія — Тязів (празник)
14. Неділя — Курокі
21. Неділя св. Михаїла — Понас Лейк (празник)
28. Неділя — Рама

о. Николай Сірий,
Box 23 — Рама, Саск.

ЖОВТЕНЬ
24. Неділя — Тедмор, Вереґин
31. Неділя — Ковалівка, Кемсек

ЛИСТОПАД
7-8. Неділя-Понеділок — Ст. Филипс
8. Св. Димитрія — Василів
14. Неділя — Тедмор, Кемсек
21. Неділя — Бюкенан, Вереґин
28. Неділя — Олеша, Кемсек

о. Юрій Малий. о. Володимир Фляк
Box 57 — Канора, Саск.

ЛИСТОПАД
7. Неділя — Норквей (год. 11 рано)
8. Св. Димитрія — Сван Плейн (11)
14. Неділя — Ґлен Елдер (11 год.)
21. Неділя — Норквей (11 год.)
28. Неділя — Гаєс (11 год.)

Парохіяльний Уряд
Box 179 — Норквей, Саск.

ЖОВТЕНЬ
24. Неділя — Куликів (о. Гість)
31. Неділя Царя Христа — Стінен

о. Петро Д. Пасічник
Box 95. Прісвил, Саск

ЖОВТЕНЬ
24. Неділя — Дорбан (базар 21-24)
31. Неділя — Арран місто (базар від 29 до 31)

о. Юліян Габрусевич
Box 69. — Арран, Саск.

ЛИСТОПАД
7. Неділя — Палп Ривер
8. Св. Димитрія — Дак Ривер
14. Неділя — Ґарленд
21. Неділя — Слейтер
28. Неділя — Родес

о. М. Климчак
Box 85. — Етелберт, Ман.

ЖОВТЕНЬ
24. Неділя — Минк Крім і Зоря
31. Неділя — Вейлав і Україна

о. А. Луговий о. М. Климчак
Box 85. — Етелберт, Ман.

ЖОВТЕНЬ
24. Неділя — Ренфурлі, Скаро, Новий Київ, Ллойдминстер
Спас коло Мондеру (Архієрейські Відвідини)
26. Вівторок — Борщів
Чипмен (карнавал)
31. Неділя — Веґревил, Ворвик, Пено, Плейн Лейк, Гиллярд місто

ЛИСТОПАД
1. Понеділок — Плейн Лейк (благодарственна Служба Божа)
7. Неділя — Ст. Майкел, Менвил, Борщів, Лесюк, Іннісфрі (Ч. Хр.)
8. Св. Димитрія — Новий Київ
Ренфурлі (карнавал 8, 9 і 10)
Іннісфрі Матері Божої
Ламонт (драма вечером)
Гиллярд св. Івана
14. Неділя — Гиллярд місто, Левой
Веґревил, Пено
21. Неділя — Борщів, Новий Київ, Делф (обід, бінго, і т. д.)
Восток (празник св. Михаїла)
28. Неділя — Веґревил, Скаро, Плейн Лейк, Чипмен

Basilian Fathers
Mundare, Alberta.

ЖОВТЕНЬ
24. Неділя — Редвей Еґремонт

Basilian Fathers
Box 8, Radway, Alta., — Phone 4.

ЖОВТЕНЬ
22. Пятниця — Ґлендон (Служба Б. благодарственна)
(після неї наради в справі базару)
24. Нед. — Айрон Ривер (год. 10.30)
Еншав (год. 5 попол. — Вечірня, проповідь і Молебен)
31. Неділя — Ґлендон (базар)

о. Михайло Гаврилюк
Box 48 — Ґлендон, Алта.

ЖОВТЕНЬ
24. Неділя — Сифтон, Горинь
31. Неділя — Фишинг Ривер, Рорктон

о. Мих. Р. о. Михайло Ференц
Сифтон, Ман.

ЖОВТЕНЬ
24. Неділя — Спаса
Твей фарми (празник)
31. Неділя — Кадворт, Дана.

о. К. Лотоцький о. Єр. Ляшкевич
Box 67. — Кадворт, Саск. — Тел. 63.

ЖОВТЕНЬ
24. Нед. — Ґонор, Ст. Мартин
31. Неділя — Парки, Сарто

о. Мих. Мельник о. П. Романишин
235 Скошія Ст., Вінніпеґ, Тел. 54139

ЖОВТЕНЬ
24. Неділя — Брайтставн, Ловленд
31. Неділя — Бровкенгед, Гадашвил

о. Й. Кормило о. М. Романчук
Бовсежур, Ман Тел. 68.

ЖОВТЕНЬ
24. Неділя — Дайсарт
31. Неділя Христа Царя — Мус Джа

о. А. В. Фик
1731 Торонто Ст., — Ріджайна, Саск.
Телефон 7767.

ЖОВТЕНЬ
24. Неділя — Принс Алберт, Ґронлид
31. Неділя — Самбурґ, Брукебі
(Подається до відома, що слідуючого дня в понеділок по недільній відправі, відправиться Благодарственна Служба Божа а подяку за урожай в Мекдовала, Ніпавин, Мітпарк, Брукебі, Самбурґ і Ґронлид).

о. А. Цимбалістий о. І. Мак
799 - 15 Стріт Вест. — Принс Алберт
Телефон 3645

ЖОВТЕНЬ
24. Неділя — Рутенія
31. Неділя — Розбури місто від год. 8 до 10 Служби Божі читані. В годині 10.30 торжественна Сл. Божа з діяконами, з нагоди зїзду української молоді в 960 річницю хрищення України.

о. Роман Закревський
Анґусвил, Ман. Тел. 2884

ЖОВТЕНЬ
24. Неділя — Поркюпайн Плейнс

о. І. Ворона
Box 92 — Годсон Бей, Саск.

ЖОВТЕНЬ
24. Неділя — Ґернзей, Мічам
31. Неділя — Волверін, Ростерн (Д.)

о. П. К. о. М. К:
304-4-та Еве. Пвн., Саскатун, Саск.

ЖОВТЕНЬ
24. Неділя — Прудгом (базар)
31. Неділя — Вонда

ЛИСТОПАД
7. Неділя — Пітерсон

о. Іван Олійник,
Вонда, Саск.

ЖОВТЕНЬ
24. Неділя — Кендав, Бетелфорд
31. Неділя — Січ, Алтикейн

ЛИСТОПАД
7. Неділя — Блейн Лейк, Геффорд
8. Св. Димитрія — Спірс
Кридор (празник в новій церкві)
15. Неділя — Витків, Угринів
21. Неділя — Алтикейн
Січ (празник)
28. Неділя — Ришард, Орлов

о. Мир. Олешко о. Мирон Филипчук
Box 282, Тел. 37, Геффорд, Саск.

ЖОВТЕНЬ
24. Неділя — Розбури (фарми)
31. Неділя — Розбури (Зїзд УКЮ)
(Вечірня кожної неділі в Овкбури о годині 7-ій вечером)

о. Й. Форнальчук
Овкбурн, Ман. - Box 2. - Тел. 141-14

УКРАЇНСЬКІ ВІСТИ
Український Католицький Тижневик.
Видає кожного вівтірка
Видавнича Спілка Українські Вісти
під адресою:
10012-109 Стріт, Едмонтон, Алберта, Канада.
Телефон 25706
Річна передплата в Канаді .. $2.50
Поза Канадою $3.00

UKRAINIAN NEWS
WEEKLY
(Member Canadian Weekly Newspaper Association)
Published every Tuesday by the
Ukrainian News Publishers Limited at 10012 - 109 St., Edmonton, Alberta, Canada.
Telephone 25706
Yearly subscription in Canada .. $2.50
Outside Canada $3.00

Редакція за оголошення не відповідає

Боротьба з комуністами у канадійських юніях

Канадійські робітничі юнії ведуть завзяту боротьбу з комуністичними силами внутрі своїх організацій. Відгук тої боротьби доходив цілий минулий тиждень з західнього і східнього побережжя Канади. В Торонті відбувалася річна конвенція Кенейдіян Конгрес оф Лейбор, а в Вікторії 3,000 миль на захід, річна конвенція Трейдс енд Лейбор Конгрес оф Кенада. Обі організації є сильними союзами професійних спілок; перший, сильніший за другого — є афілійований з Американською Федерацією Праці, другий з Конгресом Індустріяльних Організацій в Америці. У першому впливи комуністів слабі, у другому несподівано сильні. В першому на кожних 10 делегатів на конвенції був один комуніст, у другому на 900 делегатів було 200 комуністів.

Обі конвенції займалися передусім комуністичним питанням серед робітничого руху.

Головним боєвищем між протикомуністичними силами і комуністами була конвенція в Вікторії, де комуністи були зарепрезентовані поважним числом делегатів і проявили зухвалу агресивність. Чоловим представником протикомуністичного фронту був Френк Гал, голова юнії залізничих і корабельних клерків і провідна особа серед найвищих представників 23 протикомуністичних юній. Боротьба між протикомуністичним і комуністичним крилами на конвенції відбулася найперше над внеском, щоб Галла і його юнію прийняти назад до Конґресу. Він і юнія були завішені головною екзекутивою кілька тижнів тому за кару, коли Гал постарався, що новозорганізована юнія моряків на Великих озерах прилучилася до протикомуністичної моряцької юнії в Злучених Державах. Головна екзекутива була проти сецесії тих моряків з моряцької комуністичної юнії. Під час дебати комуністи заатакували свого ворога Галла і спротивились, щоб його і юнію прийняти назад до Конгресу. Конвенція дала догану Галлові і його юнії "за зломання дисципліни", однак привернула їх в членських правах проти бажання комуністів.

По тій першій пробі сил прийшло до гострої боротьби і головної розгри між протикомуністичним фронтом на конвенції і комуністами. Праві поставили справу рубом. Зголосили резолюцію, щоб комуністів прогнати з Конґресу. По довгій і палкій дебаті, в якій головна екзекутива осудила так правих як і лівих, конвенція прийняла компромісову резолюцію, безхребетну змістом і шкідливу для юнійного руху, в якій "висловила жаль" з приводу "шкідливої" роботи комуністів в юніях. За резолюцію голосувало 308, проти 264. Так закінчилася боротьба з комунізмом на терені Канадійського Конгресу Ремесла і Праці. Виграли комуністи і їх симпатики.

На другому кінці Канади, в Торонті, комуністи потерпіли повний погром. Подібно як у Вікторії, також на конвенції Канадійського Конгресу Праці була справа прогнаних юній, в цім випадку комуністичних юній. Комуністи старалися впровадити назад до союзу професійних спілок юнію майнерських і сталеварних робітників, і юнію електричних робітників, які екзекутива союзу прогнала за комуністичну діяльність. Від початку до кінця конвенції комуністи мусіли боронитися і не мали сили, щоб перейти до наступу. Протикомуністичні провідники не вдоволилися самими словами, викриваючи облудну, фальшиву і шкідливу роботу комуністів в юнійнім русі. На превеликий жаль комуністів, конвенція не прийняла червоних юній. Натомість ухвалила резолюцію на внесок президента юнії сталевих робітників С. Г. Милларда, в якій закликає членів обох прогнаних юній вступати до протикомуністичної юнії Милларда.

Значіння цього рішення конвенції можна зрозуміти коли подумати, що в юніях опанованих комуністами є велика більшість членів, які ставляться ворожо до комунізму. Провід у таких юніях захопила мала але метка і знаменито зорганізована комуністична меншість шахрайствами, застрашуванням і навіть фізичним насильством. Більшість членів в таких юніях радо приступила б до іншої робітничої організації, коли б мала нагоду. Поклик Милларда затрівожив комуністів.

Конвенція між іншими рішеннями напятнувала агресивну політику Росії і її сателітів в Европі й одобрила плян Маршала економічної відбудови Европи. Крок за кроком комуністи потерпіли цілковитий погром в кожній справі. Конгрес наново вибрав президентом А. Р. Мошера, секретарем-скарбником Пет Конроя, заступником президента Милларда; всі вони є ворогами комунізму. До головної екзекутиви не ввійшов ні один комуніст. Перед замкненням конвенції през. Мошер сказав такі значучі слова на адресу комуністів:

"Коли ви не зміните вашого поведення, і то дуже скоро, то чи самі вийдете з Конґресу, чи ні, ми вас проженемо. Не будемо церемонитися з тактикою і фільозофією, якою ви нас тут забавляєте".

Така рішуча акція проти комуністів в юніях є особливо тепер конечна з огляду на грізне міжнародне положення і ставлення комуністів до нього. Зі Злучених Держав прийшла вістка, що комуністи там, нема сумніву що на приказ Москви, мають почати нову і "твердішу" політику. Компартія в Злучених Державах вирішила тепер звернути всю свою зорганізовану акцію на важні індустрії, необхідні для оборони держави, такі як сталева, електричних виробів, залізниці, копальні, пароплавство і на головні фабрики, що працюють для тих індустрій. Партійні агенти дістали наказ викликати політичні страйки при кожній нагоді в важних підприємствах і подбати, щоб страйки були грізні й кріваві. Завданням страйків буде зірвати американську програму зброєнь і ослабити Злучені Держави напередодні можливої війни з совєтською Росією.

Подібні накази, без сумніву, дістали комуністи в Канаді. В найближчих місяцях комуністи можуть стати небезпечнішими для Канади як коли давніше.

В таких непевних часах треба прочистити робітничий рух з комуністів як агентів Москви. І треба радіти, що провід Канадійського Конгресу Праці вже почав чистку.

UKRAINIAN MUTUAL BENEFIT ASSOCIATION OF ST. NICHOLAS OF CANADA

804 Selkirk Ave. — P.O. Box 3522 — Sta. "B" — Winnipeg, Man.

Кожний чоловік мусить сповнити один прикрий обовязок, цебто вмерти. Такий випадок стає подвійною прикрістю, а навіть трагедією для родини, коли покійний не залишив обезпеченої поліси Українського Запомогового Брацтва св. Николая, яке вже повних 43 роки обезпечує старість своїм членам та гарантує матеріяльне заосмотрення їхнім родинам.

Памятайте, що місяць листопад є місяцем кампанії за здобуття нових членів для Брацтва св. Николая.

За інформаціями в справі життевого обезпечення просимо звертатися на вище подану адресу, або до відділу Брацтва, якщо є він у вашій місцевості.

о. Др. Іван Чинченко

Релігія і комунізм

(7-МА ЗАПОВІДЬ БОЖА)

Сьомою заповіддю Господь Бог наказав, а. св. католицька Церква навчає, щоб люди шанували чужу власність, або — щоб люди не крали один в одного.

Церква навчає, що всі дочасні добра Господь Бог призначив для людей. Кожен чоловік має право до тих дібр, як що чоловік здобув їх або чесною працею, або одержав в спадщину чи одержав як дарунок. Як ми скористалися з тих дібр, що одержали ми їх з ласки Божої, колись мусимо здавати справу перед Господом Богом. Приватна власність служить до власного утримання і утримання родин і примушує до пильности, що підтримувати і зберігати цю власність. Хто виступає проти приватної власностя, той руйнує порядок Божий на землі (комунізм, соціялізм).

Добра, що набуті несправедливо, ніколи не стануть власністю тих людей. "Не годиться нам не то, що їсти крадене, а навіть доторкатися до нього". (Тоб. 2. 21).

Св. католицька Церква навчає нас, на що маємо вживати дочасних, земських дібр: 1) Для розумних власних і спільних потреб. 2) Для вчинків милосердя, 3) Для хвали Бога.

Хто кривдить ближнього на власності:

1. Хто краде або нищить власність (майно) ближнього.

2. Хто затримує річі, що найдені або позичені.

3. Хто ошукує ближнього в торгівлі чи в праці.

4. Хто краде чи правласнює майно, що належить до церкви.

5. Духова крадіж — плагіятство чи мистецька крадіж.

6. Хто доконує грабунків.

7. Хто бере хабарі.

8. Лихварство, коли використовується тяжке положення ближнього, і намагаються на ньому зробити свій інтерес.

9. Дармоїдство, коли чоловік одержує платню, а працює недобро-совісно, або коли людина цілком здорова, працювати не хоче, а воліє жити із жебрацтва.

10. Коли чоловік виграє гроші чи майно під час гри в карти, цим самим свідомо встромляє свою руку в кишеню ближнього, чи грабує його.

Отже католицька мораль тримається засади, що ніхто не може чужої власности (річі) посідати чи збогачуватися з неї.

Сема Божа Заповідь наказує і св. католицька Церква вчить слідуючих добродійств: 1. Безкористливість. 2. Вірність в протилежність ошуканству. 3 Правосуддя. 4. Милосердя до бідних і нещасних.

Коли хочеш бути звершений то йди, продай все добро своє і роздай убогим, і матимеш скарб на небі. (Мт. 12, 21).

"Ані злодії, ані лакомі, ані марнотравні не посідають царства Божого" (І. Кор. 6, 10).

Ось основи моралі людської відносно дочасних земських дібр, відносно власности, що наказує Бог і навчає св. католицька Церква.

Комуністи і соціялісти, взагалі оголосили війну проти Господа Бога, а тому у всім, в тім числі і в питанні власности відкидають приватну власність і цим порушують порядок Божий на землі, і цим приводять людство до виродження, до повного морального упадку.

Наведемо кілька прикладів з практичного життя, там де комунізм силою накинув свою волю.

В роках 1918-1921 комуністи кинули гасло: "грабуй награбоване". І розпочалось щось страшне. Почали грабувати поміщицькі маєтки, почався грабіж хуторки, що не обходився і без вбивств, почалось грабування майна заможних селян.... і бачимо. Ті, що пішли в супереч волі Божій, накинулися на чуже добро, на чужу, потом та кровю придбану, власність, не скористалися з того, як були злидарями, так ними і залишилися і багато з них навіть померли голодною смертю в рр. 1921 і в 1933.

В роках 1929-32, коли з жадобою накинулись на майно селян-трудовиків, назв. куркулями, людей, що в самий жорстокий спосіб без нічого "як стоять" вивезли на далеку і холодну північ, а все майно в нелюдський спосіб пограбовано і знов... ніхто користи з того не мав а навпаки, ті що грабували і своє майно втратили і знов багато з них вмерли жахливою голодною смертю в 1933 р.

В 1939 році коли Сталін і Компанія послали свою червону армію "щоб взяти під захист життя і майно воїх единокровних братів в Західній Україні" і після обсадження військом Зах. України, почали посилати своїх перевірених і вірних робітників, останні з жадобою накинулись на мешкання і майно тих поляків та жидів, що повтікали перед большевією... і бачили жахливу картину, як тільки розпочалась в 1941 році німецько-совєтська війна, і як 23 та 24-го червня, 1941 р. совєтські можновладці в паніці втікали із Галичини і взагалі із західних українських земель, то втікали з маленькими валізками, або "як стоїть" не то що не забрали з собою пограбоване, привласнене чуже майно, а залишили те майно, що з собою привезли, чи набули вже чесно.

В страшних 1941-44 роках як втікли з західних українських земель большевики, на їх мешкання й майно накинулись інші люди і німці. Позаймали прекрасні мешкання з гарною і дорогою меблею, забрали чужий одяг...

Як проходила страшна кампанія фізичного винищення жидів, що її проводили німці. Моторошно було дивитися, як люди жадобні були на "легку наживу", брали на переховування жидівські дорогі

(Докінчення на стор. 5)

Що кажуть і що пишуть

ДІПІСТИ, КОМУНІСТИ І БЕЗПЕКА КАНАДИ

В Едмонтоні трапилося, що з кухні на летунськім майдані відправили ветерана і прийняли діпіста. Так писала англійська преса.

В. І. Вилліямс, секретар одного з відділів Канадійського Леґіону, зробив з тої нагоди публичний закид Північно-Західній Воздушній Команді, що вона не подбала достаточно про безпеку, бо наймає діпістів з Европи до праць "навколо летовищ". Такі роботи повинні виконувати канадійські ветерани.

На те відповіла команда летунства, що вона дуже дбайлива на тім пункті і наші летунські стації забезпечені якнайліпше. А груп капітан Ф. С., якому підлягають цивільні робітники на летовищах Північно-Західньої Воздушної Команди, сказав від себе: "Я противлюся, що тих людей називати діпістами, бо вони приїхали до нашого краю щоб стати горожанами".

* * *

"Едмонтонський Джорнал" має теж добре слово про нових поселенців, що прибувають до Канади зі скитальщини в Европі. Він пише:

"Діпістів, яким позволено поселюватися в Канаді, пересівають в Европі канадійські службовці. Подавляюча більшість їх зазнала брутальних рук нацистів і також комуністів. Велика більшість з них ненавидить совєтську Росію глибоко і вічною ненавистю зродженою з досвіду першої руки. Ми певні, що канадійці будуть відноситися з довірям до "Д.П.", з більшим довірям як до комуніста, навіть як до такого комуніста, що служив в канадійській збройній силі за минулої війни і тепер є членом відділу Канадійського Леґіону. Бо комуніст є льояльний понад все комуністичній партії, а комуністична партія в кожній державі є льояльна тільки Кремлеві, що є серцем світового комунізму".

* * *

КОМУНІСТИ ЗРЕКЛИСЯ ГОРОЖАНСЬКИХ ПРАВ

Др. Вотсон Кирконнел, президент університету Акейдія в Новій Скошії і відомий знавець комунізму, промовляв 11 жовтня на річному засіданні Канадійського Католицького Історичного Товариства в Квебеку. Частину промови присвятив світовому воюючому комунізмові і в одному місці так сказав:

"Комуністи в Злучених Державах і Канаді самі поставили себе поза законом, бо формально зговорилися з чужою державою, щоб віддати їй беззастережно свою льояльність і знищити свої власні країни в інтересі Москви. Вони, коли говорять про свої права як горожани Злучених Держав або Канади, виступають як скінчені гіпокрити-облудники".

* * *

ХТО БВИВ КОСТЕЛЬНИКА?

Про трагічну смерть відомого відступника дра. Гавриїла Костельника знаємо дотепер тільки з повідомлень московського компарха Алексея і совєтської преси. Вони розголосили, що убійником був "український буржуазний націоналіст, підпольний агент римського папи".

Колишній комуніст, що втік з Совєтів і живе тепер у Злуч. Державах, висловив сильний здогад, що морд виконаний на др. Костельникові є ділом самих большевиків. Костельник зробив роботу і був большевикам більше непотрібний. Але міг їм придатися його труп. Не є випадок, що Алексей і вся совєтська преса використала морд Костельника щоб обсмарувати болотом Апостольську Столицю.

"Дезертери від Христа ніколи не є щасливі", кінчить б. комуніст, який не хоче щоб виявити його імя з огляду на рідних в СССР.

Московський патріярх нераз нападав дуже сильно католицьку Церкву, однак ніколи ще не поважився кинути оскарження, що "морд наказав Папа". Може тепер, коли боротьба між московським антихристом і католицькою Церквою набирає нової сили, придалося больше викам замордувати Костельника, щоб мати нову зачіпку. Большевики майстри від крівавих провокацій.

Hudson's Bay Company.
INCORPORATED 2nd MAY, 1670
Приязний Склеп для Ощадних Людей
в Едмонтоні

ТРЕБА ПОПЕРТИ КАМПАНІЮ "КОМЮНИТІ ЧЕСТ"

Тридцять девять великих і більших міст від Галифаксу на сході до Вікторії на заході ведуть кампанію за фондами в осінних місяцях. Збирають гроші для 700 або більше добродійних і виховавчих установ. Всі вони разом намітили плян зібрати $8,000,000.

Збіркові організації так у Канаді як і в Злучених Державах мають свій власний прапор червоного пера а їх праця відома також під назвою "Услуг червоного пера". Цей символ вибрано тому, що історія записала Червоне Перо як прапор витревалости . шляхотности. Таких прикмет вимагає ця суспільна акція від своїх членів-робітників і жертвенного громадянства.

Служба "червоного пера" виконує свою працю в кожнім більшім місті в Канаді й обслугує потреби чотирьох мілінів людей — третину нашого населення. Вона фінансує гроші з приватних збірок, щоб виповнити прірви, які залишають державні департаменти услуг. Тоді коли держава з податків населення платить старечі пенсії, асекурацію безробітним, пенсії сліпим, публичну услугу здоровля, тоді поза межами тих публичних услуг є ще багато потреб, які заспокоюють громадські установи коштом приватних пожертв. Треба сказати, що коли державна допомога має характер офіційний, і часто треба багато труду й часу витратити, щоб ту допомогу дістати, то добродійна поміч з добродійної громадської скарбниці старим людям, сиротам і взагалі таким, що їх недоля звалила до землі, походять від серця.

Комюниті Чест служить добрим ціллям і вповні заслугує на попертя всього громадянства.

КАНДИДУЄ В ОКРУЗІ РОСТЕРН, САСК.

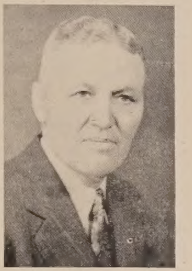

ВАСИЛЬ А. БУШИЙ.

В доповняючих домініяльних виборах в окрузі Ростерн, кандидує з ліберальної партії п. В. А. Бушій. Родився і виріс на фармі, був шторником, через 16 років був рівом в муніципалі, через 6 років був директором саскачеванських муніципалів. Має досвід в політичнім життю і знає потреби фармерів. Вибори відбудуться 25 жовтня.

Armstrong's Drugs & Stationery
"Reliable Drug Store"
10363 - 97 STREET — Phone 27211 — EDMONTON, Alta.
ПОСЛУЖИМО ВАМ СКОРО, СПРАВНО І ВВІЧЛИВО У ВСІХ ВАШИХ АПТИЧНИХ ПОТРЕБАХ
Володимир Мадай і П-тво Ю. Наконечні, Властителі.

Чим скорше пічнете

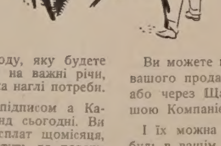

Тим більше Защадите!

ПОДУМАЙТЕ про вигоду, яку будете мати, маючи защадження на важні річи, яких бажаєте, або навіть на наглі потреби.

Пічніть це щадження підписом а Канадійський Щадничий Бонд сьогодні. Ви не завважете маленьких сплат щомісяця, але вони скоренько зростуть до поважного защадження.

Ви можете купити їх на сплати через вашого продавця інвестицій або банк, — або через Щадничий Плян Виплати Вашою Компанією.

І їх можна виміняти за готівку колибудь в вашім банку на всю вартість, разом з процентом.

Будьте Осторожними... Щадіть Тепер!

КАНАДІЙСЬКІ ЩАДНИЧІ БОНДИ

3-тя СЕРІЯ C-1448A

УСЛУГИ ПЕРЕЛИВУ КРОВИ Т-ВА КАНАДІЙСЬКОГО ЧЕРВОНОГО ХРЕСТА

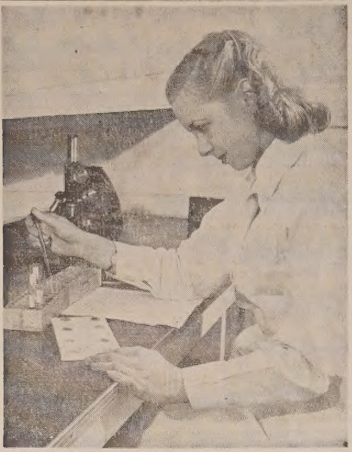

Коли звертаються за кровю до Канадійського Червоного Хреста, шпиталі посилають прібку крови пацієнта. Іде про те, щоб в "банку" крови віднайти таку кров, що належить до такої самої групи як прібка з пацієнта. На знимці, вишколений технічний робітник зі складу Услуги Трансфузії Крови переводить провірку. Шпиталь дістає бажану кров до 2½ годин. В наглій потребі, коли життя пацієнта залежить від негайної трансфузії крови, вживається крови в загальній групі О. Кампанія реєстрації давців крови відбудеться в північній Алберті в тижні, що зачнеться з днем 18 жовтня.

Наступного тижня Канадійський Червоний Хрест поведе дальшу кампанію в північній Алберті за більше людьми, що охочі відступити своєї крови. Ціль кампанії є збільшити теперішню реєстрацію в тих осередках, де вже відбувалися клініки давців крови. Сподіються теж, що збільшена реєстрація в інших околицях дасть змогу рухомим клінікам крови відвідати нові осередки.

В кожному дистрикті провід кампанії спочиває в руках відділів Червоного Хреста. Треба сподіватись, що кампанія за давцями крови буде відбуватися в виді відвідин кожного дому.

В тижні реєстрації будуть просити майбутніх давців крови подати свої імена. Їх повідомлять опісля, коли приїде клініка в їх околицю.

Услугу переливу крови Канадійського Червоного Хреста зорганізовано в Алберті минулого року і з того часу понад 8,000 людей в Алберті дістали звиш 15,000 трансфузій крови і плязми. Канадійський Червоний Хрест є єдиним джерелом постачання крови і плязми для шпиталів в цілій Алберті. Пацієнти дістають трансфузії зовсім безплатно.

Завідуючі органи Червоного Хреста заявляють, що даровання крови в теперішньому часі є менше ніж за війни. Кажуть також, що пощення перед видачею крови тепер непотрібне. Коли майбутній давець крови зголоситься на клініку, його перше стестують, чи він фізично спосібний дати кров. При віддачі крови нема болю ні неприємного почування треває ледви кілька мінут.

Вік для давців крови є від 18 до 65 літ. Проситься кожного, хто не записався, щоб порозумівся з місцевим відділом Червоного Хреста.

ОТТАВА. — Ігор Ґузенко, колишній урядовець в совєтській амбасаді в Канаді, став громадянином Канади. Він виявив 1946 канадійському урядові конспірацію Совєтів на терені Канади для викрадення атомової тайни.

КОПЕНГАҐЕН. — Член королівської родини в Данії, 26-річний принц Аксель зрікся свойого титулу, бо постановив оженитися з 23-літною Рутою Нілсен, дочкою місцевого крамаря.

Уряд Ватиканської Держави

Під таким наголовком надрукували "Базлер Нахріхтен" з 6 серпня, ц. р. допис з Ватикану. Подаємо наступні витяги з нього:

"Ватиканська держава є теоретично "державою, як і кожна інша", але в дійсності є вона чимсь цілком іншим, єдиним у світі. Хоч мужі, які стоять на її чолі, кермують, згідно з Лятеранськими умовами, окресленою Ватиканською територією лише 43 гектарів, але поза тим і передусім також і духову потугу 450 міліонів католиків в цілому світі. "Уряд" Ватикану складається з 12 конґреґацій. На чолі кожної з них стоїть, як почесний керманич, кардинал, до якого додано, як властивого управителя чи "міністра", монсіньора з Курії. Відповідно до особливого характеру світової Католицької Церкви, ватиканські конґреґації, з одного боку, є "міністрами", як і кожної іншої держави, з другого ж боку, установами, які перевищують далеко значення звичайних урядових установ. Ледве помітна назовні чинність їх поширюється до найбільш віддалених кутків землі.

"Головою Ватиканської держави є, звичайно, самий Папа. Він є абсолютним монархом, панує без "народнього представництва", його слово є у Ватиканськім місті найвищим законом. Сучасний Папа, Пій XII, є невтомним працівником. Він приймає щодня справоздання про найріжнородніші справи, злучені з управою Ватиканською державою та з численними інституціями, розсіяними в цілім світі. Нічого значного не може статися без його відома і згоди. Передусім в справах зовнішніх відносин Церкви тримає всі звязки міцно в своїй руці сучасний Понтіфекс, який, як відомо, був перед своїм вибором на Папу довгі роки кардиналом — Державним Секретарем.

"Найбільш видимим для зовнішнього світу урядом Ватикану є Папський Державний Секретаріят. Кардинал-секретар, що ним кермує, є властивим "міністром зовнішніх справ" Ватиканської держави, оскільки, як сказано, такі порівняння можна взагалі робити. Державний секретаріят є інстанцією, з якою мають до діла всі акредитовані при Ватикані закордонні дипльомати. В ньому збігаються справоздання закордонних представників Святого Престолу, та часом ще важливіші справоздання місіонарів, що працюють в цілім світі. Завдяки численним офіційним і неофіційним справоздавцям, які стоять до розпорядимости Католицької Церкви, ледве чи якась держава світу є так добре поінформована, як Ватикан, про релігійні й політичні, суспільні й господарські відносини найдальших країн світу. Ватикан є наслідком цього для дипльоматів, акредитованих при Святім Престолі, першорядним джерелом інформацій. Це є не останньою причиною того, що й не-католицькі держави, як Англія, Фінляндія, Китай, Єгипет та інші, втримують свої представництва при Святім Престолі.

"Тепер місце кардинала державного секретаря не заняте, дотичні функції виконує тимчасово Монсіньор Монтіні. Він є тепер, по Папі, найбільш впливовою особою у Ватикані".

Опускаючи інформації про працю поодиноких конґреґацій, подаємо кінцевий уступ про одну з них:

"Є у Ватикані важливий, особливо тепер, уряд, який можна було б означити найкраще, як "міністерство для східно-европейських справ". Це "Сакра Конґреґаціоне пер ля Кіеза Орієнтале". Їй належить тепер остільки ж тяжке, як і значне, завдання: дбати, оскільки є це фактично можливе, про інтереси та свободу віри понад 40 млн. католиків в окупованих совєтськими москвинами країнах сходу Европи. В цім же уряді відбуваються студії вікових і тепер ще не полишених плянів Ватикану, спрямованих на привернення до католицької віри народів, що перебувають у велетенській московській державі. Відоме "Руссікум" злучене тісно з цією конґреґацією. Керманичем "Конґреґації для Сх. Церкви" є кардинал Евгеніо Тіссеран, один з найвпливовіших кардиналів Курії. Але керманичем справ і "міністром" є Монс. Арата, з титулом асесора. Монс. Арата був упродовж багатьох років папським нунцієм в Литві. Він говорить кількома словянськими мовами і є визначним знавцем европейського Сходу. Його уважається одною з визначніших голів Ватикану. З цілої чинности цієї Конґреґації та визначних осіб, що нею кермують, можна бачити, що погляди Ватикану, як і цілого світу, звернені напружено і з надією на Схід, що Ватиканська Держава, як і деякі інші західні держави, не втрачає надії, що одного дня впаде "залізна заслона" і Східна Европа буде знову вільною".

Думки базельського щоденника про значення Ватикану в боротьбі за духове визволення Східної Европи, а тим самим і України, можуть бути дуже повчальними і для численних українців.

Місійне Товариство Св. Йосафата

ПАМЯТАЙМО НА ОДИНОКЕ ДОБРОДІЙНЕ ТОВАРИСТВО

Кінчаться жнива, тому подякуймо Господу Богу за всі земні дари, за його благословенство наших трудів і мозольних праць. Правдивою християнською вдячністю буде, коли зложемо Йому жертву милосердя для потребуючих, жертву милосердя: "Давайте й вам дадуть", кличе до нас Божественний Спаситель устами Ап. Луки, "бо якою мірою міряєте, такою вам відмірять".

Місійне Товариство св. Йосафата є Добродійним Товариством нашої Церкви в Канаді. Воно допомагає бідним округам в будові своїх церков, а є їх так много в нашій Канаді. Мало є околиць, де наші люди мешкають збитою масою а більшість розсіяна по розлогих просторах і вони то потребують нашої помочі. Замало їх в даній околиці, щоби могли власними силами збудувати собі церковцю і тим у рятувати свої діточки від затрати своєї релігії і своєї народности. Хтож їм допоможе в тім ділі?

Бог допоміг нам, що ми маємо свої рідні богослуження в своїй церковці, що наші діти мають нагоду пізнати свої відправи і свій обряд, тож отворім широко своє добре і щире серце на потреби тих наших добрих батьків, котрі хотять рятувати свої родини від релігійної байдужности. Чесні батьки, пригадайте собі, як колись було і вам трудно взятися до будови своєї церковці! Тоді кожна жертва була би для вас дорогою і милою.

Бог допоміг вам доробитися і станути сильною ногою в новій батьківщині, тож не забудьте за своїх краянів, котрі хотілиби збудувати церковцю і для своїх родин. Свої жертви шліть до Місійного Товариства св. Йосафата, котре власне допомагає таким опущеним околицям в будові своєї церковці, а котре стоїть під проводом нашого много заслуженого Архиєрея Кир Василія Ладики. Своїми жертвами допоможіть поширити славу Богові і любов до свого обряду між нашими братьми в Канаді, а ваш дар буде милий Богові і принесе правдиву користь для релігійної і народної єдности нашого дорогого народу.

Заряд Місійного Товариства св. Йосафата засилає всім дорогим членам сердечне і велике спасибіг за жертви.

Всі списи жертв і членів просимо ласкаво слати на руки Вся. о. Мирона Кривуцького:

Missionary Union of St. Josaphat
Rev. Myron Krywucki
Tache Home,
St. Boniface, Man.

СВІТОВІ НОВИНКИ

ЛОНДОН. — Цього року Британія має несподівано великий збір урожаю. Зокрема дуже зародили бараболі, так що цьогорічний збір бараболь покриє все запотребування населення на внутрішньому ринку.

ПАРИЖ. — Французький ген. Де Ґол скритикував пакт про взаємно оборону пятьох західньо европейських держав. Названий ґенерал твердить, що "Европу треба боронити в Европі", а не в Лондоні і тому оборона Европи повинна мати свою базу в Франції. Мимо критичного становища ген. Де Ґоля французький уряд погодився на марш. Монтґомера як начального вожда спільних західньо-европейських сил та призначив двох своїх визначних ґенералів на головно-командуючих сухопутньої армії і фльоти.

ВАШИНҐТОН. — Адміністрація Економічної Кооперації зробила перегляд своїх осягів у постачанні допомоги до европейських країн впродовж перших трьох місяців на підставі Пляну Маршала і прийшла до висновку, що її праця була успішна, не зважаючи на перешкоди, які роблять большевики при допомозі країн, у яких вони захопили владу. Пляном Маршала обнято досі 16 країн.

НЮ ЙОРК. — Дирекція шпиталя Розвелт оприлюднила комунікат, що Оксана Косенкіна приходить постійно до здоровля. Щоденник Джорнал- Амерікен помістив автобіографію О. Косенкіни, з якої виходить, що вона вродилася в Донецькому басейні, та що вона володіє добре українською мовою і є докладно обізнана зі справами боротьби України з московськими большевицькими наїздниками.

ТЕЛ АВІВ. — Терористична жидівська підпільна організація Штерна доручила всім членам уряду Ізраїля листи з погрозами смерти за їх урядову акцію проти тої організації по убивстві графа Бернадотта.

ПОШУКУВАННЯ

Пошукую мого рідного брата Богдана Городиського, котрий в 1944-45 був в монастирі в Крехові, коло Жовкви. Імя монаше мав Іван. Хто б знав про нього, нехай зголоситься на нижче подану адресу:
Nestor Horodyskyj
c/o F. Croft C P R Rly,
Golden — Revelstoke, B. C.

Роман Сенюра пошукує свого брата Дмитра Володимира Сенюри, сина Катерини і Миколи, літ около 51-52, виїхав ще в 1926 році до Канади. Уроджений в Нижанковичах, повіт Перемишль, воєвідство Львів. Хто б знав що про нього нехай буде ласкавий повідомити мене на адресу:
Konstanty Sherra
401-7 Ave East, Calgary, Alta.

Пошукую односельчан, кревних свойого стрия і його дітей. Гасая (імя призабуте), котрий ще перед війною 1914 р. з села Стрийка, повіт Збараж, виїхав до Канади чи до Америки. Пошукуваний є братом мойого батька, Стефана Гасая, дяка і Василя Гасая, з котрим тримав постійну листовну звязь аж до 1939 р. З нашої рідні знаходжусь тільки я сам на скитальщині. Прошу відозватись до мене на таку адресу:
Hasay Michael,
Schuhmecher, (14) Ehingen
(Donau) Schwangasse 6a
Germany
(Українські газети прошу о передрук).

Гриня Василіва, що був у Шол Лейк за прав. духовника пошукує скиталець в Німеччині, родич Михайло Василів. Нехай зголоситься до мене а я йому подам адресу скитальця.
Andrew Iwasiw
Grenfell, Sask.

Батуцький Іван з села Трибухівці, повіт Гусятин, пошукує рідного брата Йосифа Батуцького, сина Ілька, який виїхав в Канаду 1933 року та перебував в Торонті. Прошу конечно зголоситись на адресу:
E. S. Bilous — 7 Delaware Ave.
Ottawa, Ont.
або безпосередно до брата на адресу
Batuckij Iwan
Cornberg (bei Bebra), Hessen 16,
Germany, USA Zone.

Круковська Ольга, з Бродів пошукує своїх тіточних сестер Антоніну і Анну, з дому Пачковські, села Волохи, повіт Броди, Галичина. Виїхали в Канаду 1924-25 року. Пошукує дочка Теклі Круковської, з дому Дубина, зараз на скитальщині. Прошу ласкаво зголоситися на мою адресу:
Sakaliuk Olha
Cornberg (bei Bebra), Hessen 16,
Germany, USA Zone.

Василку Незвиска, доньку Ілаша Коцаби з Кіцманя, Буковина, пошукує
Mrs. Fugol
41 Springfield Road — Ottawa

Володимир Крамар, син Гриня і Юлії з Григорова, пошукує слідуючих односельчан: Павла Тушанського, сина Семена; Василя Шалянського, с. Томка; Павла Савку, с. Ілька; Гринька Роня, с. Тодосія; Дмитра Дмитрова — всі вони десь у Канаді і їх можна би там найти через газети, омітети і міські управи. Прошу зголошуватися на адресу:
Team 709 (Ukrain. Lager)
in Ellwangen (Jagst) Wurtt
Germany.

Пошукую Теклю Провальну, з дому Черемшинську, вдову по Андрію з Білого, повіт Чортків, Галичина.
Andrij Sorobej — Mundare, Alta.

1) Кравчук Анну уроджену Курій, дочку Теодора і Магди з Рипіїв, Куріїв, нар. 16 травня, 1897 в Перегінську, повіт Долина, Галичина, пошукує її муж Михайло Кравчук і пятеро їх старших дітей. Послідна відомість від неї була в лютому 1942 р., коли то вона з двоїма молодшими дітьми була, підчас утечі з Галичини, в Мадярщині.

2) Микуляка Михайла, народ. 19 травня, 1909 в Новоставцях, Галичина пошукує його жінка Параскевія Микуляк, уроджена Гриців і їх діти. Послідна відомість про нього була з околиці Бучача, коли він знаходився в дорозі до Німеччини.

Кревних, знакомих і взагалі тих всіх, що могли б якунебудь вістку подати про Анну Кравчук і Михайла Микуляка, проситься писати на таку адресу:
Weissruthenischer Caritasdienst
in Deutschland, Goslar/Harz
Sommerwohlenstr. 1 A

Не Зволікайте з Долегливістю Жолудка, Жовчі, Печінки або Міхура — Вживайте Рускій Трітмент

RUSCI TREATMENT STOMACH REMEDY

Лік, який помагає звільнити затвердження, нестравність, здуття, жолудкові ґазові болі, вздуваючі-натискаючі жолудкові ґази під грудьми, абнормальний мочовий квас в нирках і міхурі, кваси, біль чи заворот голови, жовчі, печінки недомагання, гемороїди спричинені недомаганням жолудка, гіркий або квасний смак в роті, біль під ребрами або біль по правім чи лівім боці жолудка, брак апетиту. Сотки людей кажуть — це є найліпша медицина, яку я коли будь уживав. Ця медицина є добре відома міліонам по цілій Канаді і европейських краях. Ціна $5.50 за фляшку.

Пощо Терпіти Ревматичні чи Артритичні Долегливости і Болі? Вживайте Мізарг

MIZARH SALVE

На біль голови, болючі плечі чи лопатки, болючі рамена, лікті, запястя, біль грудей, ломбеґо, снятики, біль в клубах, болючі, штивні, спухлі коліна, котики чи сустави, остуджені литки або почуття начеб мурашки лазили поза шкірою. — Вживайте **MIZARH SALVE** (МІЗАРГ МАСТЬ) для старших лише, раз що 7 днів, а не кожного дня. МІЗАРГ МАСТЬ є против подражнююча масть, яка викликує висипки на верх тіла у виді шкіряних прищиків, повних нечистої матерії; що нагло по першім намащенню помагає дати поміч від ревматичних долегливостей і болів. Не вживайте **MIZARH SALVE** на голову, твар або на інших делікатних частинах тіла. Ціна $4.50 за слоїк. **MIZARH** Масть є добре відома по цілій Канаді.

Чому Терпіти від Кашлю чи Застуди? — Вживайте

DIANA DROPS — ДІАНА КАПЛІ

Лік по европейській рецепті. Кілька капель **DIANA** (ДІАНА) взяти з цукром або трошки з горячою водою, поможуть на звільнення кашлю, застуди, катару носа, помагають на астму і бронхіт. Добрі в літі і зимою. Держіть фляшку **DIANA DROPS** (ДІАНА КАПЛІ) все в себе дома, вони придадуться. Ціна за одну фляшку виносить $1.00.

Чому Терпіти Ревматичні, Артритичні і Мускулярні Долегливости і Болі? — Вживайте

LUSCOE'S RHEUMATIC PAIN RUB

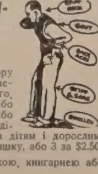

ЛУСКОС РУМАТИК ПЕЙН РОБ ЛИНИМЕНТ дає скору поміч на біль голови, болючі крижі, лопатки, болючі рамена, лікті, запястя і суставі пальців, біль грудей, ломбеґо, снятики, біль в клубі, спричинений зимним протягом або вогкістю, болючі штивні напухлі коліна, котики, литки або суставі. Цей линимент скоро всякає глибоко в шкіру, і ділає так, шоб принести скорі наслідки. Можна вживати дітям і дорослим. Натирайте болючі місця два рази денно. Ціна $1.00 за фляшку, або 3 за $2.50.

Всі ці лікарства є продавані вашою місцевою аптикою, книгарнею або загальним склепом по цілій Канаді. Ці ліки виробляє:

LUSCOE PRODUCTS LIMITED
859 QUEEN STREET WEST, — TORONTO 3, ONTARIO

НЕ ТЕРПІТЬ БОЛЮ НЕПОТРІБНО

Уживайте на Ревматизм, або Біль Крижей

УКРАЇНСЬКУ МАСТЬ

Усуває ріжні болі як ревматизм, біль крижей, ломання костей, рук, ніг і інших частей тіла. За одним натертям біль уступає.

ІМІТАЦІЙ НЕ ПРИНИМАЙТЕ
Правдива Українська Масть має понизчу марку

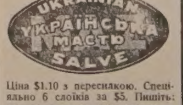

Ціна $1.10 з пересилкою. Спеціяльно 6 слоїків за $5. Пишіть:
The T. Eaton Co. Ltd. Winnipeg.
або до
DUFFERIN AVE DRUG STORE
239 Dufferin Ave., — Winnipeg.
(Cor. King and Dufferin)

FURS... *buy today on the Budget Plan!*

A. & M. Hurtig are featuring everything that is new and noteworthy in the 1948 fashion in a fur coat.

You'll Find Your "Dream Coat" at

Canada's Largest Exclusive Retail Manufacturing Furriers

a & m Hurtig Furriers

10140 JASPER AVENUE, EDMONTON

З НАШОГО ЖИТТЯ В КАНАДІ

ВІД ВЛАСНИХ КОРЕСПОНДЕНТІВ

Гиллірд, Алта.

Панство Василь і Ольга Янчук.

В неділю, 25 липня, цього року, Василь Янчук з Едмонтону й Ольга Стефаник з Гиллірду приймили св. Тайну Супружества в церкві св. Апостолів Петра й Павла в Мондері. Вінчав їх о. В. Сорока, ЧСВВ. Службу дружби відбули Іван Тимчак, Едвард Дідух і Григорій Курач. Дружками були Розалія Стефаник (королева карнавалу в Гиллірд), Єлисавета Скульська, Маргарета Янчук.

По весільнім обряді в церкві було приняття для молодят і гостей в домі молодої. Усіх гостей разом було понад 300. Многоліття молодятам вніс п. Михайло Крижановський. Коли вже втихли слова побажань кревних й знайомих новозвінчані віділхали на свій "медовий місяць" до Бенф, Ванкувер і північно-західну частину Злучених Держав.

Молодій парі бажаємо щастя, здоровля й многих літ на новому шляху життя.

Присутний.

Вибрали новий заряд ЛУКЖ у Винипеґу

Дня 15 вересня ц. р. відбулися річні збори відділу 7-го ЛУКЖ при парохії св. Володимира і Ольги. Збори перевела пані Анна Шунь, секретарювала М. Бойчук. По звітах урядниць, вибрано новий заряд, до якого увійшли слідуючі пані:

Пані П. Родко — голова

Панна К. Рибчук — заступниця

Пані Марія Бойчук — сек. рек.

Пані Лінард — Сек. Фінансова

Пані Марія Симт — скарбничка.

Контрольна комісія: —

Пані М. Зеребко, пані А. Нелсон, Пані К. Музичка і пані Мірос.

Господині: — Пані Галя Бовчан, пані П. Генрикс, пані Марійка Шунь і пані К. Шпікула.

По виборі заряду, намічено плян праці на слідуючий рік.

По скінченні зборів о. С. Тарновецький провів молитву.

М. Бойчук, писарка.

Ванкувер, Б. К.

В неділю 26 вересня панство Іван і Текля Кітура справляли хрестини їх маленького синка — Кеннет Юрія, котрий родився 4 серпня. Тайну хрещення уділив Впр. о. Й. Шкварок підчас візитації Їх Ексцеленції Кир Ніля у Ванкувері. Хресними батьками були пані А. Бабій і Михайло Пукіш.

Поважне число знакомих запрошено до дому панства Кітурів. З цеї нагоди гості гарно і весело забавлялись. Підчас обіду промовляли родичі, куми і п. Кітура. Також в цієї нагоди не забули гості про нашу пресу і зібрано суму $6.75.

На пресовий фонд Українських Вістей уділено $3.75. Жертводавцям щира подяка, а панству Кітурам бажаємо великої потіхи з їх маленького синка.

М. Пукіш.

Брендон, Ман.

ЕПИСКОПСЬКА ВІЗИТАЦІЯ

Здається сама чудова погідна днина хотіла щедро причинитися до звеличання празника в честь Різдва Пресвятої Богородиці в Брендоні. На небі ні хмариночки, а сонічко своїми проміннями огрівало краще, як у місяці липні. Цьогорічний празник у нас надзвичайний, бо получений з Архієрейською Візитацією Їх Ексцеленції Преосв. Кир Андрея Роборецького, висланого через ВПреосв. нашого Архієпископа Кир Василія.

У неділю, дня 19 вересня при великій масі зібраних вірних українців католиків не тільки з Брендону, але й з других довколичних міст, як з Сурис, Риверс, Меннідоси, Ніпавин і навіть далеко віддаленого Мавтнел Ровд привитали ми при гарно прибраній брамі нашого дорогого нам Владику. Містопредсідник парохіяльного заряду п. Юркевич привитав по старому звичаю хлібом і сіллю. А Вєч. о. парох Степан Борис вручив ключі від церкви.

Архиєрейську Службу Божу відправили Преосвященні в сослуженні двох священиків: Вєч. о. Івана Іванчука і Вєч. о. Семена Іжика. Церковний хор під дириґентурою п. Грушового гарно вивязувався. "Діти Марії" у своїх білих строях з квіточками в руках стояли наче янголята біля престола. Вєч. о. Борис у своїм витальнім слові по Євангелію висказав велику радість свою і цілої своєї парохії з причини Архієрейских Відвідин нашого Князя Церкви. При кінці Служби Божої промовив до нас Достойний Гість Преосв. Кир Андрей. Їх слова наче бальзам падали в наші серця. Ми всі відчували, що це до нас говорить Цей, який виріс і виховався разом з нами тут у Канаді і добре зрозумів наше горе з піонірських часів і ті обставини серед яких приходиться нам жити.

У великій салі Читальні Просвіти засіли ми до спільного обіду, приготованого нашим жіноцтвом ЛУКЖ брендонського відділу. При головнім столі біля Преосвященного, ми побачили визначних гостей, як майор міста п. Віллемсон, алдермен міста п. Борецький, Вєч. о. Шрайбер, п. Кеннеді і другі.

Привитальне слово від парохіян висказав п Назар, від Ліги УКЖ говорила пані Грушова, від Читальні п. М. Мороз. По англійськи промовляв п. майор міста, алдермен і Кеннеді. У своїм кінцевім слові Преосв. Кир Андрей завізвали нас до громадської, культурної і освітної праці для добра українського народу тут у Канаді, а також до щедрої братерської помочі нашим страждучим скитальцям у Европі. Спільними силами зєднані біля своєї католицької Церкви йти до своєї мети і не датись звести на манівці ріжним сектантам.

Кир Андрей своєю імпозантною поставою, своїм симпатичним все усміхненим лицем і своїми словами причаровував всіх до себе так, що годі було їм видертися з довкруги обступаючих людей. А нам тяжко було розлучитися з так дорогим і любим Владикою. Ця перша стріча з новим Епископом останеться глибоко в нашій памяті. Мило згадуємо і нетерпеливо очікуємо других відвідин.

Брендонець.

Витків, Саск.

Дня 18 вересня, ц. р. в річницю смерти бл. п. Василя Диміона відбулася поминальна Служба Божа з парастасом, опісля на цвинтарі посвячення гарного надгробного хреста. З цієї нагоди зїхалась та прибула чисельно уся найближча родина, три доньки з Норт Бетелфорд та найближчі сусіди. Поминальне богослуження відправив Вєч. о. М. Олешко, парох з Геффорд. По відправі на запрошення п. Розалії Диміон, жінки покійного, всі удалися на спільний поминальний обід. Відтак по обіді на заклик церковного братчика Ст. Гаврилюка, одного з найстарших піонірів, Вєч. о. М. Олешко перевів збірку для Централі Українців Католиків, яка під ту пору потребує дуже багато фондів для до помоги нашим братям на скитальщині. Уся збірка принесла $17, з чого вислано $12 до Централі Українців Католиків а $5.00 на пресовий фонд для Українських Вістей.

Жертводавцям щира подяка а покійному вічна память. Парохіянин.

СОФІЯ. — Болгарський суд засудив на кару смерти 5 болгарів під замітом шпіонажі на користь Туреччини, а дальших 2 обжалованих за той сам злочин на доживотну вязницю.

Фотознимка з архієрейських відвідин Їх Ексцеленції Кир Ніля в Ванкувері дня 29 серпня. На знимці Їх Преосвященство, духовенство і члени парохії перед церквою. Допис з торжеств був в числі з 21 вересня

Монтреал, Квебек.

Дня 19 вересня членкині Товариства українських католицьких жінок ім. княгині Ольги при парохії св. Духа справили несподіванку п-тву Войціховським з нагоди десятиліття їх супружого життя. Членкині зібралися на умовлений час в домі голови Т-ва пані Поронович і звідтам удалися до дому п-тва Войціховських.

На вступі пані Поронович привитала ювілятів з їх ювілеєм, побажала всього добра й довгого віку і вручила гарний дарунок від членкинь. П-тво Войціховські сердечно їм подякували. Потім непрошені гості взялися до роботи, розложили божий дар і почалася гостина.

При веселій гутірці пані Поронович зложила признання пані Войціховській як бувшій голові Товариства і активній та жертвенній членкині по сьогоднішний день. При цій нагоді попросила присутних зложити жертву на нашу новопобудовану церкву. Зібрані зложили $20, з чого $15 призначено на церкву і $5 для Українських Вістей.

Присутна.

Модел Фарм, Саск.

Бл. п. Марія Хруник.

Дня 23 вересня, 1948 року, упокоїлася в Бозі Марія Хруник з парохії Модел Фарм, Саск. Бог позволив їй прожити аж 93 роки. Уродилася покійна в селі Кураніця, повіт Ярослав, Галичина. В краю віддалася за Василя Хруника та мусіла опікуватися шістьма дітьми, котрі по татові лишилися сиротами. Приїхала до Канади зі своїм мужем та одиноким рідним сином Романом в р. 1905. Муж помер 1915 р. Не маючи жадних засобів та грошевої піддержки, покійна Марія пережила горе. В 1944 помер син Роман. І так покійна полишила в великім смутку невістку, одинадцять внуків і сім правнуків. Покійна Марія була побожна. До останніх днів свого життя любила жартувати.

Похорон відбув Преп. о. Сирота, ЧНІ, дня 25 вересня, 1948 р. Хотяй погода не сприяла, люди дуже чисельно взяли участь.

По похороні всі пішли на обід до п. Р. Хруник. Після обіду на зазив п. А. Гадевича, зібрано на ріжну пресу та сиротинець в Айтуні, Саск. $22. Для Українських Вістей призначено $7.00. Покійній Марії вічная память.

Спис жертводавців: По $1: Андрей Гадевич, Николай Добровний, Іван Хруник, Михайло Войтас, Федько Глубиш, Панько Хруник, о. Сирота, Стефан Добровний, Стефан Войтас, Василь Войтас, Андрей Бойко, Василь Середа, Дмитро Шенґіра, Іван Климашко, Василь Хруник, Яким Климашко, Гнат Шевчук, Іван Середа, Панько Р. Хруник, Іван Хруник, Марія Шкільник; по 50ц.: Василь Гуть, Михайло Гопко.

Присутний.

Подяка

Отсим почуваюся до милого обовязку подякувати всім тим особам, завдяки яким найшовся я на вільній канадійській землі.

Передусім дякую сердечно Вп. п. Миколі Муликові зі Спиріт Ривер за те, що підписав для мене і моєї родини афідавіт і аплікацію і доложив усіх старань в справі допущення нас до Канади а по нашім приїзді приняв нас до себе і гостив на своїй фармі як рідних.

Рівнож дякую дружині Вп. п. Мулика і його дітям за їх призне і сердечне відношення до нас. Нехай Господь винагородить їх за їх шляхотне і добре серце.

Дякую рівнож своєму доброму землякові Вп. п. Павлові Сулятицькому з Кенори за те, що не щадив ні гроша ні труду, щоби стягнути мене до Канади. Відтак дякую Впр. о. Вининкові з Гай Прері за його цінні поради в справі виготовлення аплікації а Вп. п. Рудачекові з Винипеґу за виклопотання перміту. Вкінці дякую українському комітетові в Винипеґу за поручення нас опіці Вп. п. Мулика.

Олекса Яворський, з родиною.

Дорбан, Ман.

Панство Д. Бобики.

Вечером 18 липня, ц. р. до панства Дмитра Бобика, в цій околиці, зїхалися їх сусіди, приятелі і знакомі, щоб разом вшанувати 25-літній ювілей їх подружжя.

При вході до дому панства Бобиків висловив привіт в імені всіх гостей п. Стах Шутра. Жінки приготовили гарну вечеру, до котрої засіли усі гості. Господарем був п. С. Шутра і він коротко пояснив ціль цієї несподіванки. Відтак вручили ювілятам гарний дарунок, за що п-во Бобики гарно їм подякували.

По вечері помолилися, відспівали "Де згода в родині" і многоліття, по чім забавлялись і весело гуторили.

Панство Д. Бобики приїхали до Канади 1922 року. Фармерували коло Кемсек, в околиці Ст. Филипс, Саск., а відтак переселилися в околицю, коло Дорбан, Ман. П. Бобик є щирим працівником при церкві, с в церковнім заряді. Ми тут тільки що зорганізували нову парохію Дорбан. Завдяки о. Габрусевичові, що поміг нам потрудитись в нашім так тяжкім ділі.

При нагоді тої влучної забави ми перевели збірку на нашу церкву в Дорбан в суми $12.35. Внедовзі приступимо до будови.

Сердечна подяка належиться всім жертводавцям, що офірували на таку добру ціль. При цій нагоді не забули за наш часопис Українські Вісти й пожертвували $2.50.

Ілько Шарик.

Гендон, Саск.

Дня 12 липня ц. р. діти, родина і сусіди зїхалися до дому панства Мартина і Марії Зімроз, щоб вшанувати 32 роковини їх супружого життя. З тої нагоди гості вручили їм дарунок (софку-честерфілд). При спільній вечері гості вели розмову на ріжні теми і також про українську пресу. П. Петро Чайковський візвав присутних зложити свої жертви на Українські Вісти. Збіркою зайнялися п. Чайковський і Н. Зімроз. Зложили по два доляри: Мартин Зімроз; по $1.00: М. Вілчинський, Н. Чайковський, С. Зазуля, П. Вонсяк і С. Зімроз; по 50ц: П. Чайковський, Ю. Вільчинський, Г. Вонсяк, Я. Вонсяк, Ю. Квятковський, М. Зімроз, Ю Ліпка, П. Генкевич; по 30ц. І. Вонсяк; по 25ц.: Н. Генкевич, С. Генкевич. Разом зібрано $11.70.

Жертводавцям щира подяка а панству Зімрозам многих і благих літ.

Присутний.

Ричмонд Парк, Алта.

Дня 10 жовтня в місцевій церкві Преображення Господнього в Ричмонд Парк п. Мирон Гусак і Аделя Змуда приняли св. Тайну супружжя в присутности свойого пароха о. І. Процентія, ЧСВВ і всіх парохіян і гостей. Церква була гарно прибрана і не могла всіх помістити так що багато мусіли стояти на дворі.

По шлюбі молода пара з родичами прибули до родичів молодої панства Евстахія і Марії Астасевич, де відбулася весільна забава, яка пала дуже гостинно і приємно. По смачнім обіді обдарували молодят гарними дарунками а також і грішми. Відтак гості при музиці і гарних українських піснях забавлялися до пізної ночі.

Нехай Всевишний Господь дарить молодята щастям і кріпким здоровлям на многі літа.

Гість.

103 МІЛІОНИ ДОЛЯРІВ НА НОВІ ЛІТАКИ

Урядовці з повітряних сил виявили, що Трумен одобрив приділ 103 міліонів долярів на закупно 213 боєвих літаків. За ті гроші буде закуплено 13 літаків Боїнга марки B-50, які будуть переоблені на модель B-54; 100 літаків Лакгідс марки Ф-80; 100 літаків Ріпоблик марки Ф-84. Два останні роди літаків це пружинові боєві літаки, які будуть мати нові машини. Команда надіється дальшого одобрення кредиту 100 міліонів долярів на закупно бомбовиків Боїнга марки B-47, кожний о пяти машинах.

Ґилберт Плейнс, Ман.

В четвер, дня 30 вересня панство Ткачуки, в Ґилберт Плейнс, Ман., від кільканадцять минувших років на своїй фармі, мали поминальну Службу Божу в церкві св. о. Николая за своїх родичів. Вони повмирали кілька років тому, однак добрі діти не забувають своїх найближчих і наймиліших родичів і засилають молитви за їх безсмертні душі.

Службу Божу відправив Вєч. о. І. Легкий з Давфину. По відправі і парастасі о. парох запросив всіх присутних на спільний обід до хати панства Ткачуків. По обіді п. В. Запорожан промовив до присутних, що при таких оказіях належить зробити добре діло і для жиючих людей, котрі дійсно потребують нашої помочі, так як наші скитальці і сироти. Збірка принесла $16.50, з чого призначено $13.50 на скитальців а $3 на Українські Вісти.

Всім жертводавцям наше щире українське спасибіг.

Учасник.

Сенді Лейк, Ман.

Бл. п. Іван Ткач.

Дня 21 лютого рано помер Іван Ткач по короткій недузі в 78 році життя. Покійний походив з села Кудринець, Борщівського повіту. 44 роки тому назад приїхав до Канади та поселився на фармі біля Сенді Лейк. Був добрим батьком дітей своїх та примірним членом української греко-католицької парохії. Оставив в смутку жену Ірину, брата Петра і сестру Параскевію. Оплакують його діти Николай, Теодозія, Дмитро і Василь. По похоронних богослуженнях, які відправив о. М. Григорійчук, парох, відбувся поминальний обід, під час котрого пп. Юрій Семенюк і Стефан Сіянчук занялися збіркою. Жертвували слідуючі:

По $1: о. М. Григорійчук, Стефан Прокопчук, Николай Ткач, Дмитро Ткач, Стефан Сіянчук, Гілярій Сіянчук, Онуфрій Слишинський, Ірина Ткач, Теодор Василенко.

По .50 Марія Филипишин, Філина Рудяк, Павло Прокопчук, пані Слишинська, Мілько Левандовський, Михайло Ребенчук, Юрій Семенюк; по 25ц.: Василь Ільчук, Юрій Левицький і Юрій Пастернак. Разом $13.25.

З того призначено $6.00 на Українські Вісти а $7.25 на скитальців. Всім жертводавцям щире спасибіг.

Кореспондент.

Гейлейк, Алта.

Дня 27 вересня парохія в Гей Лейк святкувала врочисто празник Воздвиження Чесного Хреста з богослуженням, котре відправив Вєч. о. Ю. Слота, ЧСВВ. Церковця невелика, але була заповнена по береги парохіянами і гістьми з сусідних околиць як Равидгил, Дайнант, Ледук і Тофілд. Погідний час позволив на обхід з процесією і на водосвяття.

По відправі прибувші гості з парохом о. Слотою удалися на празничний обід до дому панства Василя Сича. Під час гостини присутні гості підняли тоаст та перевели збірку на підтримання своєї католицької преси — Українські Вісти. Збіркою занявся п. Йосиф Процьків з Дайнант, і зібрав $5.80.

Всім жертводавцям щира подяка за жертви і щасливих многих літ.

Присутний.

Кривен, Саск.

Отсим маю честь подякувати всім тим, що мене відвідували в шпиталі в Ріджайні підчас моєї слабости. Особисто складаю щиру подяку Вєч. оо. А. В. Фикові і Н. Сидоракові за часті відвідини; Преп. Сестрам Служебницям, жіночому товариству за живі цвіти і всім жінкам за особисті цвіти. Нехай Вам Господь надгородить за ваше добре серце до мене. Сердечно щераз всім дякую.

Текля Голінка.

ТОКІО. — В Японії подався до димісії уряд премієра Ашіда, бо заступника премієра обвинувачено в побиранні хабарів від приватних осіб та підприємств за ріжні урядові чинности.

Ренфурлі, Алта.

Вже від кількох тижнів довідувались ми з достовірних джерел, що наш парох, о. Віталій Підскальний, ЧСВВ, з волі своїх настоятелів лишає нашу парохію Ренфурлі. Тому на 19 вересня, з цеї нагоди, вдячні парохіяни справили йому гарну несподіванку.

Зараз по відправі, всі парохіяни й гості численно зійшлися до дому п. Йосифа Еленяка, щоб останній раз спільно забавитись і принайменше в части віддячитись за труд. Нетерпеливо ждали на його прихід, а о. парох не підозріваючи нічого, увійшов до дому п. Єленяка як кожного разу по відправі. При вступленню у двері далися чути голосні оплески і голоси, що відразу вказували на приготовану несподіванку.

Всі заняли свої місця при столі. П. Василь Скоробогач, голова, заняв голос і пояснив всім присутним ціль цеї несподіванки. Дальше, у своїй промові подякував о. пароховї за всі труди, які положив він при парохії а на кінець вручив гарний дарунок від всіх вдячних парохіян. Також п. Соколюк в коротенькій але щирій промові заявив свою подяку, в імені всіх парохіян, особливо за духовні науки і наставлення, які подавав о. парох при кожній відправі.

Накінець, серед глубокої тишини всіх слухачів, промовив й сам о. парох Підскальний. Серед великого зворушення як промовця так і слухачів, насамперед зложив щиру подяку за гарну і багату гостину і заявив, що це направду була для нього несподіванка. Рівнож заявив що дуже приємно було працювати в цій парохії, де знайшов так щиру співпрацю всіх парохіян. Між іншим сказав о. парох: "Я добачую у цій парохії велику і світлу будучність. Хоч сьогодні ця парохія уважається за одну з найменших то я сильно вірю і не лише вірю, але й переконаний, що в короткому часі ця парохія в Ренфурлі розростить і дорівняє всім тим, що сьогодні пишаються своєю величчю бо, добачую у вас щирість, завважую що ви численно горнетеся до своєї церкви, що ви чим раз сильніше єднаєтеся під Христовий Прапор".

По обіді ще довго розмовляли аж доки прийшов час пращання. Накінець ще кожний особисто попращався і розійшлися домів.

Під час гостини згадали також і на добру пресу. До збірки заохотив п. секретар А. Соколюк. Сам пішов зі збіркою і скинули 7 долярів. Уважали за відповідне це розділити поміж "Укр. Вісти" й "Світло". На Українські Вісти передали $3.50.

Гість.

Клендайк, Ман.

На південний схід від Винипеґу, лежить мала околиця Клендайк (Кловерліф), де живуть українці, які збудували величаву церкву на площі п. Прокопова. В неділю, 3 жовтня, вечером, улаштувала наша громада чайне приняття в корисгь своєї церкви, яка вже на укінченню.

Прийняття було приготоване прекрасно, а в злуці з гарними промовами й співами, викликали миле вражіння та високий настрій у присутних.

Промовляли Вєч. о. М. Романчук і З. Мороз, що прибули цього вечера з Бовсежур.

Тому, що парохіяльної салі в нас ще нема, за це наші щиро жертвенні парохіяни не жаліють своїх домів і по черзі відбувають сходини в своїх домах, щоби викінчити церкву ще цього місяця. Майже кожного дня приїздить наш парох о. Романчук та заохочує всіх до праці. Спільно з своїми ідейними та жертвенними парохіянами стає до праці, щоб усі його старання увінчались повним успіхом. Це його щоденне завдання. Всіх просить, заохочує і самий не стоїть з заложеними руками. Одною з найважніших справ, що лежить на серці о. Романчука, це навчання рідної мови та релігії, наших малих дітей.

Не забули й ми цього вечера про нашу пресу, і за ініціятивою п. Мороза, зібрано $4.45 на пресу Українських Вістей.

"Українські Вісти" є власністю цілого нашого народу й тому український нарід повинен журитися тою газетою і її знати.

"Українські Вісти" стараються піддержувати церковного й народнього духа в найтяжчих хвилях народнього життя і показати дорогу до кращої будучности. Дорожать всім що належить до нашого народа. Стараються викорінювати народні блуди, та шанувати українців як людей, і чують на собі відвічальність за народню долю, тому хочуть совісно, поважно й статочно писати про всі прояви народнього життя. В цих змаганнях повинні всі українці підперти Українські Вісти, їх читати і других до цього заохотити.

З. Г. М.

Арран, Саск.

Панство Іван і Вікторія Гуньки.

Дня 24 липня ц. р. відбулося вінчання п. Івана Гуньки з Канори, Саск., з п. Вікторією Клюк з Арран-Весна. Молодят звінчав і виголосив гарну принагідну проповідь о. Ю. Габрусевич.

З нагоди цего вінчання годиться пригадати заслуги родини п. Клюків. Дідо молодої приїхав з Західної України й відтак поселився разом зі своєю жінкою коло Аррану. Святу віру, яку він з жінкою виніс з Рідних Земель, задержав в Канаді та передав своїм дітям, а ті опісля знова своїм дітям. Так отже родина п. Клюків була й є одною з найкращих в нашій околиці. Треба проте сподіватися, що й дім п. Гуньків позістане вірний католицькій Церкві та українській традиції — ідеалам, що їх винесла панна Вікторія з батьківської хати. Заслуги й добре імя родичів молодої спричинили, що на весілля зїхалося багато гостей. Присутні гості, забавляючися весело, при достатних столах, не забули за наших братів, що голодують в таборах на скитальщині та зложили для них і української преси свій дар в сумі $20.50. Жертвували:

По $1: пп. Іван і Вікторія Гуньки (молоді), о. Габрусевич, Г. Клюк, Й. Филипович, Петро Клюк, Дмитро Клюк, Ф. Клюк, Марія Клюк, Ст. Курилович, Б. Курилович, Мих. Курилович, Йос. Грабарчук, Іван Н. Гуска, Н. Марчук, Мих. Гунька, П. Гунько; по 50ц.: П. Клюк, Василь Курилович, С. Стирт, Петро Гупка, Й. Адам, Марія Захарій; по 25ц.: Олекса Курилович, М. Курилович.

З повищої суми було відіслано до Централі Українців Католиків $12 на скитальців, а $8.50 на "Українські Вісти".

Всім жертводавцям щира подяка, а молодим "многая літа".

Гість.

УЧАСНИЦІ КАРНАВАЛУ НА ІНСТИТУТ В САСКАТУНІ, САСК.

САСКАТУН — БРУНО — РОСТЕР Н. — Змагання в Карнавалі на будову виховного Інституту в Саскатуні. З ліва до права: Славка Блоха з Ростерн, Анна Томс з Бруно, Марія Кмець і Марія Петрик, обидві зі Саскатуну. Марія Петрик виграла змагання і зістала королевою.